المتقاعدون ظُلموا طويلاً .. قابلهم ياسوداني وانصت لأنينهم وضع يدك على جروحهم .. وتذكّر أن إنصافهم أمانة .. شوفهم العبّاس عليك

رئيس مجلس الادارة
رئيس التحرير
عبد الوهاب جبار

البيّنة الجديدة

جريدة يومية سياسية عامة لا ترتبط بحزب او حركة او اية جهة دينية او سياسية

أسسها الراحل
ستار جبار
في ٩ / ١١/ ٢٠٠٥

كتب / رئيس التحرير التنفيذي

شريحة المتقاعدين في العراق من الشرائح الهشّة والتي ظُلمت كثيراً ووقع عليها حيف كبير جراء تشريع قوانين مجحفة لا ترتقي الى مستوى المسؤولية الوطنية والأخلاقية التي يكون هدفها تأمين حياة حرّة وكريمة لهم وما يؤسف أن من شرّعوا قوانين التقاعد كانوا غير منصفين ومأزومين وليس عندهم أدنى مستويات الروح الأنسانية ولهذا صرنا نسمع عن (متقاعد قديم) يحصل على (التفاليس) و(متقاعد جديد) راتبه يختلف عن نظيره القديم ومن هنا فإن المتقاعدين يناشدون رئيس الوزراء محمد شياع السوداني ويقولون له خصّص قليلا من وقتك الثمين لتلقي بابائك وإخوتك لتُنصت الى أنينهم وتضع يدك على جروحهم، وتذكّر يارئيس الوزراء أنك سبق أن خاطبت رئيس هيئة التقاعد الوطنية بموجب كتاب صادر عن مكتبك يوم كنت نائباً برقم (٧٧٣) في ٢ / ٦ / ٢٠٢١ ولكن رئيس الهيئة السابق رفض تنفيذ مضمونه، فماذا أنت فاعل وأنت رئيس وزراء العراق .. ياسوداني ؟!.

السنة الثامنة عشرة/ العدد (٤٠٤٠) الأربعاء ١٨ / ١ / ٢٠٢٣ | جريدة يومية سياسية مستقلة عامة تصدر عن مؤسسة «البينة الجديدة» | AL-BAYYNA AL-JADIDAH | (١٢) صفحة ــ السعر ٥٠٠ دينار | NO.4040.WED.18.JAN.2023

حماية الفقراء وطبقات الشعب الهشّة أولويّة في برنامج حكومة السوداني .. الإلتزام بالثوابت واجب

مطلوب توضيح حكومي ومكاشفة بشأن إرتفاع سعر صرف الدولار بوتيرة متصاعدة .. كي لايختلط الحابل بالنابل

الأمن الوطني أمام مسؤولية كبيرة في التصدّي لكل تجّار السحت الحرام للحيلولة دون تغوّلهم وارتفاع الأسعار

تفعيل نظام "المقايضة" مابين الدولة والقطاع الخاص للتخلّص من القيد المالي أصبح ضرورة لابد منها

دعم الصناعة الوطنية وتشغيل العاطلين والاكتفاء الذاتي لا يتحقّق بـ "الشعارات" و "الأمنيات" بل من خلال اجراءات حكومية حقيقية

كتب رئيس التحرير

لا يخفى على أحد بأن نسبة الفقر المدقع في العراق آخذة بالتصاعد سنة بعد أخرى وهذا الكلام ليس من جيبنا بل هي معلومات مُستقاة من وزارة التخطيط العراقية وأن سبب هذا الفقر مرجعه أو مردّه هو عدم توزيع الثروة على الشعب بشكل عادل ماخلق فجوة كبيرة بين طبقات غنية حد التخمة يقابلها طبقات فقيرة حد الجوع والتي لا تجد مايكفي لسد رمقها وما ساعد على تفشّي الفقر صراحة هو الفساد المالي والإداري حيث تنهب يومياً ملايين الدولارات من قبل حفنة من اللصوص والسرّاق ومن هنا فإن حماية الفقراء وطبقات الشعب الهشّة أولوية في برنامج حكومة رئيس الوزراء (محمد شياع السوداني) وأن الألتزام بهذه الثوابت بات واجباً مطلوب تنفيذه واقعاً على الأرض .. ونقول ايضاً أنه مطلوب إيضاح حكومي ومكاشفة بشأن ارتفاع سعر صرف الدولار بوتيرة متصاعدة كي لايختلط الحابل بالنابل ويعرف الشعب ماذا يجري أو يدور حوله .. وفي شأن ذي صلة لابد من قيام الأمن الوطني وكل الجهات الرقابية بالتصدّي الحازم لكل تجّار السحت الحرام للحيلولة دون تغوّل نهازّي الفرص وبالتالي ارتفاع الأسعار بشكل جنوني يدفع ثمنه الطبقات المسحوقة أصلاً .. كما لابد من تفعيل مابات يعرف بلغة الأقتصاد نظام (المقايضة) مابين الدولة والقطاع الخاص كأن تقوم الدولة بتهيئة الأراضي والدعم اللامحدود لأصحاب المشاريع المختلفة من دون الغوص في أعباء مالية أو الوقوع تحت طائلة القيد المالي وأن نظام المقايضة أصبح ضرورة لابد منها .. والشيء بالشيء يذكر لابد من دعم الصناعة الوطنية تحت شعار " صنع في العراق" وتشغيل العاطلين وتحقيق الأكتفاء الذاتي الذي لا يتحقق بالشعارات والأمنيات بل من خلال اجراءات حكومية حقيقية .. وما يؤسف له صراحة أن كل الحكومات السابقة طرحت موضوعة الاكتفاء الذاتي لكنها لم تبرّ بوعودها وظلت كلماتها في هذا الشأن مجرد حبر على ورق ليس إلا .. فهل وصلت البرقية يا أصحاب القرار أم ستجعلوننا نعيد ونصقل وجيب الليف ودنّي الليف!!.

Republic of Iraq
Council of Representatives
Deputy Office
Mohammed S. Al-Sudani

الى/ هيأة التقاعد الوطنية / مكتب رئيس الهيأة

م/ مستحقات تقاعدية

تهديكم أطيب التحيات

استناداً لأحكام المادة (١٥) أولاً وثانياً وثالثاً ورابعاً من قانون مجلس النواب رقم (١٣) لسنة ٢٠١٨ والمادة الثانية من قانون التقاعد الموحد رقم (٩) لسنة ٢٠١٤ و تعديله رقم (٢٦) لسنة ٢٠١٩ يرجى اعلامنا عن اسباب عدم تطبيق المادة (١٣) و المادة (١٤) من القانون اعلاه استناداً للفقرة (أ/ثالث) من الأمر الديواني رقم (١٠٧) لسنة ٢٠١٩ و التي تنص على (تتولى هيأة التقاعد الوطنية صرف الحقوق التقاعدية لمستحقيها وفقاً لأحكام القوانين النافذة)

شاكرين تعاونكم معنا مع التقدير.

النائب
محمد شياع السوداني
عضو مجلس النواب
٢٠٢١/١١/

مكتب النائب
محمد شياع السوداني

نعرف ان وقتك مزدحم.. ولكن افتح أبوابك يا سوداني .. المتقاعدون يطرقونها بقوة!!

رئيس الهيئة : المحكمة الاتحاديَّة من مرتكزات النظام الديمقراطيِّ والقضاء داعم بقوة لعمل الأجهزة الرقابيَّة 8

وزير التجارة يلتقي السفير الفرنسي لبحث سبل العلاقات الاقتصادية والتجارية بين البلدين 2

«فرحتنا تخبّل».. أطفال أيتام من البصرة يحتفلون بفوز المنتخب العراقي في مدرّجات «جذع النخلة» 4

رئاسة الجمهورية تعلن عن أبرز ملفات مباحثات رشيد في المنتدى الاقتصادي

• بغداد / البيّنة الجديدة

أعلنت رئاسة الجمهورية، عن أبرز ملفات مباحثات الرئيس عبد اللطيف رشيد في المنتدى الاقتصادي المقرر عقده بسويسرا.

وقال المتحدث الرسمي باسم الرئاسة إن رئيس الجمهورية عبد اللطيف رشيد سيبحث في المنتدى الاقتصادي العالمي بدافوس ٢٠٢٣، دعم القطاع الزراعي وإدارة نظم المياه.ووصل رئيس الجمهورية عبد اللطيف جمال رشيد ، إلى مدينة دافوس السويسرية للمشاركة في اجتماعات المنتدى الاقتصادي العالمي.

كشف خطط للربط الكهربائي الخليجي مع العراق ومصر والأردن

• بغداد / البيّنة الجديدة

أفاد أحمد علي الإبراهيم الرئيس التنفيذي لشبكة الربط الكهربائي الخليجي أن الهيئة تعتمد على مصادر الطاقة المتجددة في زيادة حجم أعمال شبكاتها بشكل متواصل، مشيراً إلى وجود خطط لتطوير مصادر الطاقة المتجددة في كل من السعودية والإمارات.ولفت الإبراهيم خلال مشاركته في القمة العالمية لطاقة المستقبل إلى أن الطاقة المتجددة تسهم بما يزيد عن ١٠٪ من حجم الطاقة المستخدمة عبر شبكات الهيئة، معرباً عن توقعاته أن تزيد هذه النسبة خلال الفترة المقبلة.وأضاف الإبراهيم نحن الآن بصدد تدشين مشاريع لتوسعة شبكة الربط الكهربائي للدول الأعضاء ورفع حجم الربط خاصة مع الكويت والإمارات و سلطنة عمان، ويبلغ حجم تكلفة مشاريع التوسعة مليار دولار، كما ندرس خططاً للربط الكهربائي مع العراق ومصر والأردن.

"وعلى هالرنّة طحينج ناعم"

تأجيل جلسة البرلمان الى اليوم

• بغداد / البيّنة الجديدة

اعلن مجلس النواب، تأجيل انعقاد جلسته المقررة امس الثلاثاء.وذكر بيان للدائرة الاعلامية، أن البرلمان قرر تأجيل انعقاد جلسته المقررة امس إلى اليوم الاربعاء.

السفيرة الامريكية تعلّق بشأن لقاء السوداني وماكغورك

• بغداد / البيّنة الجديدة

علّقت السفيرة الأمريكية في بغداد، ألينا رومانوسكي، على لقاء رئيس الوزراء، محمد شياع السوداني ومنسّق البيت الابيض بريت ماكغورك.

الحلبوسي يجتمع بنائبيه .. هذا ما بحثوه!!

• بغداد / البيّنة الجديدة

عقد رئيس مجلس النواب محمد الحلبوسي،أمس ، اجتماعاً مع نائبيه لبحث عمل المجلس ومشاريع القوانين والتعديلات وفق الإجراءات التشريعية.

وذكرت الدائرة الاعلامية للمجلس ان رئاسة مجلس النواب عقدت اجتماعاً بحضور الرئيس محمد الحلبوسي ونائبيه محسن المندلاوي وشاخوان عبدالله.واضافت، انه تم بحث عمل مجلس النواب في هذه المرحلة، وتهيئة حزمة من مشاريع القوانين والمقترحات والتعديلات وفق الإجراءات التشريعية، وادراج القوانين المنجزة من قبل اللجان النيابية على جدول الأعمال في الجلسات القادمة.

المرور: تأخر مشروع توحيد اللوحات مع كردستان كان بسبب أمور تعاقدية

• بغداد / البيّنة الجديدة

حددت مديرية المرور العامة، امس الثلاثاء، أسباب تأخر توحيد اللوحات مع إقليم كردستان.وقال مدير العلاقات والإعلام في المديرية العميد زياد القيسي، إن تأخر مشروع توحيد اللوحات مع إقليم كردستان كان بسبب أمورٍ تعاقدية، وحالياً تم إكمال التعاقد وفحص اللوحات، مبيناً أنه تم التعاقد مع معمل كامل خاص لعمل اللوحات. وأضاف، أن مديرية المرور العامة تتعاقد مع جهات مدنية وليست جهات عسكرية، مشيراً الى أن أسباب التأخير هي أمور فنية، بالإضافة الى الموافقات ما بين الوزير السابق والحالي.وأكد القيسي ، أن الوزير عبد الأمير الشمري متابع ومهتم بمشروع توحيد اللوحات مع إقليم كردستان.

مجلس الوزراء يعقد جلسة برئاسة السوداني .. هذه حصيلة مخرجاتها ص 5

السوداني يبحث مع مبعوث بايدن التعاون بين بغداد وواشنطن .. وبارزاني : انتخابات برلمان كردستان تجري هذا العام

الحكيم يستشهد بخليجي (25) : غيّرت انطباعات الشعوب الخليجية عن العراق .. والقضاء يعيد المليارات ويوّجه باعتقال مطلوبين

اقبض من دبش .. الخلافات السياسية تعرقل اقرار القوانين المهمة في البرلمان .. واسعار صرف الدولار تلامس الـ (160) ألف دينار لكل مائة دولار

محافظ الأنبار يتنازل عن شكواه ضد الكربولي .. وإحباط مخطط لتنفيذ هجمات "ارهابية" في بغداد واعتقال دواعش في كركوك والسليمانية

كتب المحرر السياسي

عقد مجلس الوزراء، امس الثلاثاء، جلسته الاعتيادية برئاسة رئيس مجلس الوزراء محمد شياع السوداني. وذكر المكتب الإعلامي لرئيس مجلس الوزراء في بيان ورد لـ "البينة الجديدة" إن "مجلس الوزراء عقد جلسته الاعتيادية برئاسة رئيس مجلس الوزراء محمد شياع السوداني".على صعيد آخر بحث رئيس مجلس الوزراء، محمد شياع السوداني ، امس الاول الاثنين، مع المبعوث من الرئيس الأمريكي جوزيف بايدن ومنسّق البيت الأبيض لشؤون الشرق الأوسط وشمال أفريقيا بريت ماكغورك التعاون بين بغداد وواشنطن.وذكر المكتب الاعلامي لرئيس مجلس الوزراء في بيان ، أن "السوداني، إستقبل منسّق البيت الأبيض لشؤون الشرق الأوسط وشمال أفريقيا بريت ماكغورك، مبعوثاً من الرئيس الأمريكي جوزيف بايدن، وشهد اللقاء البحث في مجمل العلاقات بين العراق والولايات المتحدة، وسبل تعزيزها وتنميتها على مختلف الصعد والمجالات، بما يخدم مصالح الشعبين العراقي والأمريكي".وأكد رئيس مجلس الوزراء "توجه الحكومة لفتح آفاق التعاون مع البلدان الصديقة والشقيقة، بما يؤمن مصالح الشعب العراقي".واكد السوداني ايضا "قدرة قواتنا الأمنية على مواجهة الارهاب وتثبيت الاستقرار المتحقق بفضل التضحيات الجسام التي قُدمت على أرض العراق".من جانبه أكد ماكغورك "دعم بلاده لإنجاح الحكومة الحالية، واستمرار الولايات المتحدة في تقديم المشورة للقوات العراقية في قتالها ضد داعش، مجدداً التزام الإدارة الأمريكية باتفاقية الإطار الستراتيجي، ودعم إصلاحات الحكومة العراقية في مجال الطاقة والبُنية التحتية ومواجهة التغيرات المناخية".ونقل ماكغورك "ترحيب بلاده بمخرجات مؤتمر بغداد/٢، وجهود تنمية مشاريع البنى التحتية المشتركة بين العراق ومحيطه، وترحيبها بالزيارة المرتقبة لوزير الخارجية فؤاد حسين إلى واشنطن لعقد اجتماعات اللجنة التنسيقية العليا لاتفاقية الإطار الستراتيجي بين البلدين". واضاف البيان ان "اللقاء حضره المنسّق الرئاسي الخاص للبنية التحتية العالمية وأمن الطاقة آموس هوشتاين والسفيرة الأمريكية لدى بغداد ألينا رومانوسكي". في وقت أكد رئيس تيار الحكمة الوطني السيد عمار الحكيم، امس الثلاثاء، أن بطولة خليجي (٢٥) غيرت انطباعات الشعوب الخليجية ووسائل إعلامها عن الواقع العراقي والفرد العراقي بعد قطيعة تجاوزت عقود.وذكر المكتب الإعلامي للحكيم في بيان ، أن الأخير "استقبل وفد مجلس الحكماء المسلمين برئاسة المستشار محمد عبد السلام أمين عام المجلس".فيما اعرب عبد السلام عن "سعادته بزيارتهم للعراق واطلاعهم على الواقع العراقي ومستوى التقدم الذي يعيشه على المستوى الأمني والاجتماعي والسياسي والثقافي"، بحسب البيان.

التتمة ص"3"

الأمطار تعاود الهطول في البصرة

وزير الصناعة والمعادن يجري زيارة تفقدية إلى الشركة العامة للأنظمة الإلكترونية

بغداد / البينة الجديدة

أجرى وزير الصناعة والمعادن الأستاذ الدكتور المُهندس خالد بتّال النجم ، امس الاول الإثنين زيارة تفقُدية إلى الشركة العامة للأنظمة الإلكترونية لمُتابعة أدائها والوقوف على مُتطلبات ومُقومات نجاح عملها خِلال الفترة المُقبلة . وأستهل معالي الوزير الزيارة باجتماع مع رئيس وأعضاء مجلس إدارة الشركة تضمن موضوعات ومُلاحظات وتوجيهات عِدّة أبرزها : العمل بمهنية ومسؤولية بما يخدم المصلحة العامة لخصوصية الشركة كونها تتعامل مع العالم الإفتراضي المُهم وغير المنظور .والحاجة المُلحة إلى كوادر من الكفاءات في الإختصاصات التي يتطلبها عمل الشركة .وإعادة النظر بكوادر الشركة والمؤهلات التي تحتاجها وتحديدها بدقة بغية إستثمارها بالشكل السليم .وإجراء مُراجعة حقيقية وشاملة لنشاطات وأعمال الشركة وتعديلها حسب الصلاحيات بما يضمن النجاح للشركة .ورفع رأس مال الشركة وزيادة نسبة المُساهمة في رواتب المُوظفين دون التأثير على الخدمات والمُستلزمات الأساسية للشركة .وإعادة النظر بأعضاء مجلس الإدارة ومُراعاة كافة الإختصاصات وخاصة القانونية في إختيار وترشيح الأعضاء

ومُراجعة جدية ودراسة دقيقة لعقود المُشاركة المُبرمة والجدوى الإقتصادية المُتحققة من هذهِ العقود .ومُراجعة ودراسة عقد المُشاركة المُبرم مع شركة المنصة لتكنولوجيا المعلومات والتفاوض مع الشركة للتوصُل إلى حلولٍ وحسم كافة المُلاحظات المحيطة بالعقد خِلال مُدة شهر كحد أقصى وعرض النتائج على الوزير لإتخاذ القرار النهائي حول المُضيّ بالعقد أو إنهائه .وفي سياق الزيارة تجول معالي الوزير في عدد من أقسام الشركة وأطلع على إنتظام العمل فيها والمهام والخدمات التي تُقدمها . كما زار مشروع تجميع وإنتاج الكاميرات بأنواعها وإنتاج الحاسبات وأجهزة الحماية والإتصالات ووجه الوزير بالتعاون مع الشركة العامة للصناعات الفولاذية والشركة العامة للحديد والصُلب لنصب كاميرات حرارية بنظام مُتكامل في مواقع السكراب وتكون مُوثقة بنظام سيطرة ومُراقبة وإشراف مُباشر من قِبل معاليه .

وزير التجارة يلتقي السفير الفرنسي في العراق لبحث سبل تطوير العلاقات الاقتصادية والتجارية بين البلدين

البينة الجديدة / هيثم مجيد

التقى "وزير التجارة الاستاذ اثير داود الغريري في مكتبه امس الاول الاثنين السفير الفرنسي لدى العراق السيد ايرك شوفالييه . لبحث افاق تطوير العلاقات الاقتصادية والتجارية والاستثمارية وزيادة حجم التبادل التجاري بين العراق وفرنسا .واكد الوزير "خلال اللقاء حرص وزارة التجارة على زيادة حجم التبادل التجاري بين البلدين وبما يخدم مصالحهما المشتركة فضلا عن رغبة الوزارة لفتح افاق تعاون جديدة مع دول العالم وبالاخص الصديقة فرنسا من خلال التعامل مع شركات الوزارة ونظرائها في فرنسا للوصول الى اتفاقات مشتركة معها .مؤكدا على "اهمية ان تكون هناك لقاءات مثمرة ومنتديات وملتقيات مع شركات ورجال اعمال من كلا الطرفين من اجل ايجاد شراكات

حقيقية بينهما وانشاء مشاريع استثمارية في مختلف المجالات وفي كلا البلدين .من جانبه "اكد السفير الفرنسي حرص بلاده لدعوة الشركات الفرنسية للاستثمار في العراق وسعيها لتفعيل اللجنة المشتركة بين البلدين .هذا وناقش الجانبان "عدة ملفات اهمها ملف الكمارك والتعرفة الكمركية وتفعيل دور مجلس الاعمال العراقي الفرنسي واستقطاب الشركات الفرنسية عن طريق المشاركة الحقيقية في معرض بغداد الدولي القادم كذلك اقامة مصانع لانتاج سلع وحسب الذوق العراقي داخل العراق ، فضلا عن تناول اللقاء الحديث عن مسيرة العراق للانضمام لمنظمة التجارة العالمية WTO وامكانية تسريع الانضمام .كذلك تفعيل دور اللجنة المشتركة بين العراق وفرنسا المتوقفة منذ خمس سنوات .

وزير النقل يستقبل سفير المملكة الأردنية الهاشمية لدى العراق

بغداد / البينة الجديدة

استقبل وزير النقل الاستاذ رزاق محيبس السعداوي، امس الاول الاثنين، في مقر الوزارة، سعادة سفير المملكة الاردنية الهاشمية لدى العراق السيد منتصر الزعبي، لبحث القضايا المشتركة بين البلدين.وناقش اللقاء سبل تعزيز آفاق التعاون والعمل المشترك في مجال النقل بصورة عامة والنقل البري بصورة خاصة، لما له من أهمية اقتصادية وتجارية تعود بالفائدة على البلدين الجارين.وأكد معالي الوزير، ضرورة الاستفادة من الخبرات والإمكانات واستثمارها في مشاريع النقل التي تهدف لتقديم أفضل الخدمات للمسافرين والخدمات الأخرى المتنوعة. من جانبه، هنَّأ السفير الأردنيّ معالي الوزير لمناسبة تسنمه منصبه وزيرا للنقل، مقدما شرحاً مفصلاً عن أهم المشاريع الاستثمارية التي من شأنها أن تساهم في إنعاش الحركة الاقتصادية والسياحية ما بين البلدين الجارين.

الشمري يلتقي مجلس أعيان الكوت ويؤكد على تقديم أفضل الخدمات للمواطنين

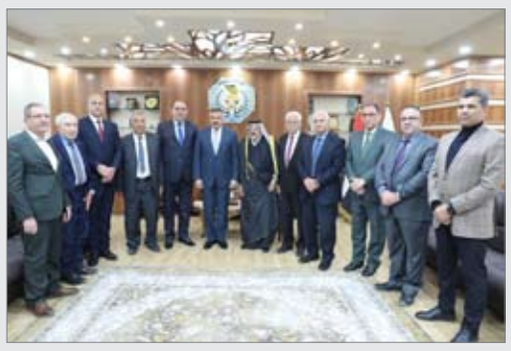

بغداد / البينة الجديدة

التقى وزير الداخلية السيد عبد الأمير الشمري، امس الاول الاثنين، في مكتبه، مجلس أعيان مدينة الكوت. وفي بداية اللقاء رحب السيد الوزير بضيوفه وبحث معهم جملة من الموضوعات ذات الاهتمام المشترك في مقدمتها تقديم أفضل الخدمات للمواطنين وتخفيف العبء عنهم والاستماع الى طلباتهم واحتياجاتهم.كما استمع السيد الوزير الى آراء الحاضرين بشأن أداء القوات الأمنية في محافظة واسط ومدى رضا الأهالي عنها وعن الخدمات المختلفة التي تقدمها. وناقش المجتمعون أيضاً دعم الأجهزة الأمنية في محاربة الظواهر والحالات الدخيلة على المجتمع العراقي ووضع المعالجات الفورية والسريعة لها والحفاظ على السلم المجتمعي.

الشرطة المجتمعية تحبط (٥) محاولات ابتزاز الكتروني وتوقف (١٠) حالات عنف أسري

بغداد / البينة الجديدة

أحبطت مفارز الشرطة المجتمعية في دائرة العلاقات والإعلام (٥) محاولات ابتزاز الكتروني لفتيات في محافظات بغداد والانبار والنجف وبابل، وأوقفت (١٠) حالات عنف أسري في نفس المحافظات إضافة إلى محافظتي نينوى والديوانية.وتمكنت مفارز المجتمعية من الوصول إلى المبتزين، واتخذت بحقهم الإجراءات اللازمة بعد أن قامت بحذف محتويات الابتزاز وتأمين حسابات الضحايا.في حين قدمت الدعم النفسي والمعنوي لضحايا العنف الأسري واتخذت بحق معنفيهم الإجراءات الرادعة.إلى ذلك تعهدت الشرطة المجتمعية بتنظيم زيارات دورية لمنازل الضحايا للاطلاع على أحوالهم، وتقديم الدعم اللازم لهم.

مدير عام الموانئ يعقد اجتماعا مع الهيئة الادارية المؤقته لنادي الميناء

البصرة / البينة الجديدة

عقد المدير العام لموانئ العراق، الرئيس الفخري لنادي الميناء الرياضي الدكتور المهندس فرحان الفرطوسي مؤخراً اجتماعا مع الهيئة الادارية الموقتة للنادي، حيث تم بحث متطلبات النادي والسبل الكفيلة للارتقاء بالاداء.وقال مدير عام الشركة، "عقدنا اجتماعا مهما مع الهيئة الادارية المؤقتة لنادي الميناء الرياضي، وذلك لبحث متطلبات النادي الادارية، والمالية، والفنية، وتسهيل الاجراءات، وإزالة العقبات والسعي للارتقاء بالنادي من خلال توفير الدعم المستمر".وأضاف أن "الادارة العليا للشركة العامة لموانئ العراق مستمرة بكل قوة في دعم النادي، حيث نعمل سويا مع الهيئة الادارية المؤقتة، والكوادر التدريبية لاعادة أمجاد النادي، حيث أن جمهورنا ينتظر منا الكثير، وهذا جزءً من الوفاء لها".يذكر أن فريق نادي الميناء الرياضي (السفانة)، قد عانى الموسم الماضي من تذبذب النتائج مما جعله يكون في المراتب المتأخرة بالدوري العراقي الممتاز، الامر الذي دفع مدير شركة موانئ العراق والرئيس الفخري للنادي الدكتور المهندس فرحان الفرطوسي، الى تبني سياسة تجديد الدماء في النادي، من خلال حل الهيئة الادارية السابقة وتشكيل هيئة مؤقتة، التي تعاقدت بدورها مع واحد من ابرز المدربين الوطنيين (الكابتن باسم قاسم)، وجلب لاعبين محترفين على مستوى عالي، وذلك بهدف اعادة (السفانة) الى سابق عهده، وتحقيق الانتصارات.

العلياوي يبحث مع وفد البنك الدولي اعادة تأهيل المحافظات المتضررة من الأعمال الإرهابية

بغداد / البينة الجديدة

التقى وزير الزراعة المهندس عباس جبر العلياوي امس الاول الأثنين بحضور مدير دائرة الاستثمارات الزراعية في الوزارة السيد رائد الحداد وفد البنك الدولي الذي تقدمه المدير الاقليمي لمنطقة الشرق الأوسط الى العراق السيد جان كريستوف كاريه ورافقه السيد ريتشارد عبد النور الممثل الخاص لبعثة البنك الدولي الى العراق .وتضمن اللقاء بحث اولويات التنمية ومتابعة تقدم المشاريع الممولة من البنك الدولي من اجل تعزيز العمل المشترك وتعزيز تقديم الخدمات الى المواطنين . كما تم التطرق الى اعادة تاهيل واعمار المواقع التابعة لوزارة الزراعة في محافظات (نينوى والانبار وصلاح الدين وديالى وكركوك) التي تضررت من الاعمال الارهابية .وطالب العلياوي من البنك الدولي إقامة عدد من المشاريع في المحافظات التي تضررت بها الثروة الحيوانية بسبب الجفاف خاصة محافظة ذي قار فضلا عن اقامة المشاريع في المحافظات الأكثر فقرا السماوة والديوانية .وتم الأتفاق على تزويد وفد المنظمة الدولية بقائمة المشاريع المقترحة خلال أسبوع واحد .يذكر ان مبلغ القرض المقدم من البنك الدولي الى المكون الزراعي في العراق يبلغ ٣٢مليون دولار .

الصحة تقيم ورشة عمل حول رقمنة نظام المعلومات الصحية في العراق بالتعاون مع منظمة اليونيسف

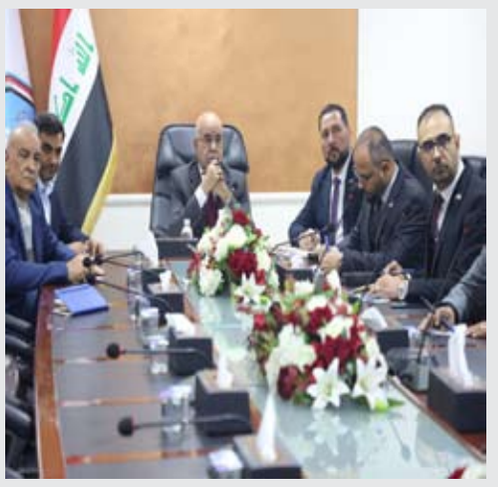

بغداد / البينة الجديدة

برعاية السيد وزير الصحة الاستاذ الدكتور صالح مهدي الحسناوي وبحضور السيد الوكيل الاداري الدكتور توفيق وليد توفيق ومدير عام دائرة الصحة العامة الدكتور رياض عبد الامير الحلفي ومدير قسم الاحصاء الصحي والحياتي بدائرة التخطيط وتنمية الموارد الدكتور كنان المرسومي وعدد من المسؤولين في الوزارة تقيم وزارة الصحة ورشة عمل بالتعاون مع منظمة اليونيسف حول رقمنة نظام المعلومات الصحية في العراق للفترة من ١٦-١٨ كانون الثاني ٢٠٢٣ بمشاركة ممثلين عن الأمانة العامة لمجلس الوزراء والوزارات والمنظمات الدولية وبين السيد الوكيل الاداري الدكتور توفيق وليد ان الورشة اقيمت بالتعاون مع المنظمات العالمية وبالشراكة مع الوزارات وتستمر لثلاثة ايام وتهدف الى التعاون المشترك بين القطاعات ووضع استراتيجيات عمل الصحة الرقمية في العراق. ومن جهته اوضح الدكتور كنان المرسومي مدير قسم الاحصاء الصحي والحياتي في دائرة التخطيط وتنمية الموارد البشرية في وزارة الصحة ان الورشة تضمنت فعاليات ونشاطات متعددة تدعم التحول الرقمي للبيانات بشكل عام وللبيانات الصحية بشكل خاص وبحضور المنظمات الداعمة منها اليونسيف والصحة العالمية ومنظمة برنامج الاغذية العالمي ،مبينا ان فعاليات الرقمنة ابتدأت بشهادات الولادة واهميتها لوزارة الصحة ولباقي الوزارات والشركاء وانتهت بعرض المشروع الاكبر وهو مشروع الخارطة الصحية المتضمنة جميع البيانات الصحية ابتداءا من تقديم الخدمات مرورا بالقوى العاملة والبنى التحتية وصولا الى كل ما يتعلق بخدمة المريض وكافة الاجراءات التي تخفف العبء عن كاهل المواطن بإستعمال المكننة الالكترونية الحديثة وستخرج الورشة بتوصيات مهمة تدعم صناع القرار في الوزارة وتؤطر وجود الحوكمة الالكترونية برعاية الامانة العامة لمجلس الوزراء.

إدارة جامع وحُسينية ومدرسة المحبة الدينية تُنظم حفلها لمناسبة ميلاد جوهرة السماء السيدة فاطمة الزهراء (عليها السلام)

البينة الجديدة /عباس سليم الخفاجي
تصوير / يوسف عباس الخفاجي

بحضور واسع وتحت شعار "الالتفاف حول الزهراء عنوان الوحدة الإنسانية"، نظمت إدارة جامع وحُسينية ومدرسة المحبة الدينية حفلها السنوي لمناسبة ولادة جوهرة النبي الأكرم وجوهرة السماء السيدة فاطمة الزهراء عليها وعلى أبيها وبعلها وبنيها الصلاة والسلام، وذلك مساء يوم الجمعة ٢٠ جمادى الآخرة ١٤٤٤هـ الموافق ١٣ كانون الثاني ٢٠٢٣م.وتضمن الحفل قراءة آيات من القرآن الكريم وتهليلات وتكبيرات بصوت القارئ والمنشد علي الخفاجي، وكلمة الحفل ألقاها سماحة السيد جواد الموسوي إضافة لكلمات لكل من سماحة الدكتور محمد علي السعدي والشيخ عبد الأمير الكَيلاني إمام وخطيب جامع شاكر العبود وسماحة الشيخ سعد الدراجي والشيخ خالد صدام من مجلس عموم الطائفة الصابئية المندائية في العراق. ثم ألقى فضيلة الأب أمير ججي من كنسية الآباء الدومينيكان كلمة عبر فيها عن سعادته لتلبية دعوة جامع وحسينية ومدرسة المحبة الدينية، حيث قال ..أود أن أقدم أجمل التهاني وأسمى التبريكات لهذا الحفل المبارك وللأمة الإسلامية لمناسبة ذكرى ولادة السيدة فاطمة الزهراء، هذه الأم التي ولدت الحسن والحسين وأعطت حياتها من اجل أبنائها مثلما ولدت سيدتنا مريم العذراء المسيح. بعدها قدمت فرقة الأنوار المحمدية عددا من الموشحات والأناشيد الدينية، وخُتم الحفل بآيات وقصائد للمنشد الملة سراج الخاصكي مع إعداد وجبة عشاء للحاضرين تبركاً وثواباً لآل بيت النبوة الأطهار وتوزيع لُعب وهدايا للأطفال المشاركين بهذه المناسبة الكريمة.من الجدير بالذكر أن هذا الصرح المتمثل بجامع وحُسينية ومدرسة المحبة الدينية في منطقة السيدية ببغداد جَمَعَ بين أضلعه كافة الطوائف والمذاهب والأديان السماوية، فألف ألف شكر وتقدير للإدارة الموقرة والقائمين عليه الذين لا يألون جهداً لخدمة الإسلام والمسلمين والإنسانية جمعاء.

تصريح نيابي جديد يتعلّق بالموازنة وحصّة كردستان بالاتفاق مع الحكومة الاتحادية

البيّنة الجديدة

جريدة يومية سياسية عامة لا ترتبط بحزب أو حركة أو أية جهة دينية أو سياسية

رئيس مجلس الادارة
رئيس التحرير
عبد الوهاب جبار

السنة الثامنة عشرة / العدد (٤٠٤٠) الأربعاء ١٨ / ١ /٢٠٢٣

AL-BAYYNA AL-JADIDAH

3

NO.4040.WED.18.JAN.2023

أسسها الراحل
ستار جبار

بغداد / البينة الجديدة

قال عضو اللجنة المالية النيابية معين الكاظمي، امس الثلاثاء، إن الحكومة ملزمة بتقديم مشروع قانون الموازنة المالية لعام ٢٠٢٣ في أقرب فرصة ممكنة. وأضاف الكاظمي ، أن هناك توافقات سياسية سابقة ولا بد أن تصل بالكرد إلى الاتفاق مع الحكومة الاتحادية بشأن حصة كردستان التي من المقرر أن تكون ما يقارب ١٣.٪وتابع، أن من الضروري أن يكون هناك وضوح بشأن ما يصدره إقليم كردستان من النفط الخام، بالإضافة إلى مجموع واردات المنافذ الحدودية والمطارات، وأن تكون هناك أرقام شفافة لعدد الموظفين العاملين في حكومة الإقليم، مضيفاً أن الأسبوع المقبل سيفضي إلى نتائج إيجابية.ورأى الكاظمي، أنه في حال عدم التوصل إلى اتفاق فإنه يمكن للحكومة اللجوء إلى وضع أرقام تقريبية لإنصاف كردستان وإنصاف المحافظات المنتجة للنفط في عموم البلاد.

العراقيون يحتلّون المرتبة الثالثة في شراء العقارات بتركيا

مقرّه يكشف تفاصيل مباحثات مسعود بارزاني مع بريت ماكغورك وفريقه

العراق خارج القائمة وسوريا داخلها.. (10) دول تنتظر صراعات وأزمات إنسانية في 2023

بغداد / البينة الجديدة

احتل المواطنون الروس المركز الأول بشراء العقارات في تركيا من بين الأجانب خلال ٢٠٢٢، حيث اشتروا ١٦٣١٢ عقارا، بحسب ما أعلنته هيئة الإحصاء التركية، امس الثلاثاء.وبحسب بيانات الهيئة فقد جاء الإيرانيون في المرتبة الثانية بمشتريات بلغت ٨٢٢٣ عقارا، ومن ثم العراقيون الذين اشتروا ٦٢٤١ عقارا.وأشارت الهيئة إلى أنه تم بيع (مليون و٤٨٥ ألفا و٦٢٢ وحدة عقار) في عموم تركيا خلال العام ٢٠٢٢، وهذا يعني أن مبيعات العقارات تراجعت في تركيا العام الماضي ٢٠٢٢ بنسبة ٠,٤٪، مقارنة بالعام ٢٠٢١.أما مبيعات العقارات للأجانب، فقد ازدادت بنسبة ١٥,٢٪ في العام الماضي ٢٠٢٢، مقارنة بالعام ٢٠٢١، ببلوغها ٦٧ ألفا و٤٩٠ عقارا.وفقا للبيانات احتلت اسطنبول أكثر المدن التركية مبيعا للعقارات، حيث بيع فيها (٢٥٩ ألفا و٦٥٤ عقارا)، بحصة بلغت ١٧,٥٪ من إجمالي المبيعات في البلاد، ومن ثم جاءت العاصمة التركية أنقرة في المركز الثاني، حيث بيع فيها (١٢٦ ألفا و١٦٦ عقارا)، بحصة بلغت ٨,٥٪، ثم مدينة إزمير بـ(٨٣ ألفا و٥٠٢ عقارا)، بحصة بلغت ٥,٦٪.وبحسب تقرير نشرته وكالة الأناضول عن أداء القطاع العقاري في الربع الأول من ٢٠٢٢، سجل قطاع العقارات في تركيا ارتفاعا في عدد الوحدات السكنية المباعة للأجانب بنسبة ٤٥,١٪ في الربع الأول من ٢٠٢٢ مقارنة بالفترة نفسها من عام ٢٠٢١.وتصدر الإيرانيون قائمة الجنسيات الأكثر شراء للعقارات في تركيا في الفترة المذكورة بـ٢٢٥٦ وحدة سكنية، وتبعهم العراقيون بـ١٨٨٧ وحدة، فيما بلغ عدد العقارات المباعة إلى الروس ١٥٣٥ وحدة.

بكمين محكم.. الإطاحة بداعشي بارز في أبو غريب

بغداد / البينة الجديدة

أعلنت هيئة الحشد الشعبي، امس الثلاثاء، الإطاحة بعنصر بارز بتنظيم داعش الارهابي بكمين محكم في أبو غريب غربي العاصمة بغداد.وقالت الهيئة ، ان المديرية العامة للأمن والانضباط التابعة الى هيئة الحشد الشعبي، وبكمين محكم تمكنت من اعتقال أحد أهم العناصر الإرهابية من الخلايا الجديدة لتنظيم داعش في بغداد قضاء أبو غريب.وأضاف، ان الإرهابي لديه رقم احصائي في بيانات التنظيم حيث يعمل كعنصر أمني في تنظيم داعش وكانوا يخططون لهجمات إرهابية على العاصمة بغداد وتم إلقاء القبض عليه واحباط هذه العمليات الإرهابية.

مباحثات مسعود بارزاني مع بريت ماكغورك وفريقه

بغداد / البينة الجديدة

بحث زعيم الحزب الديمقراطي الكردستاني مسعود بارزاني، امس الثلاثاء، مع منسق البيت الأبيض للشؤون الأمنية للشرق الأوسط وشمال إفريقيا بريت ماكغورك وفريقه عددا من القضايا السياسية. وذكر مكتب بارزاني، أن مسعود بارزاني استقبل وفدا أميركيا رفيع المستوى في صلاح الدين، مبينا ان الفريق يتألف من منسق البيت الأبيض للشؤون الأمنية للشرق الأوسط وشمال إفريقيا بريت ماكغورك،و المنسق الرئاسي الخاص للبنية التحتية العالمية وأمن الطاقة عاموس هوكستينو ، وسفيرة الولايات المتحدة في العراق ألينا رومانوفسكي، وعددا من مستشاري وزارة الخارجية. وناقش الاجتماع، بحسب البيان، الأوضاع السياسية في العراق والعلاقات بين إقليم كردستان وبغداد، وشدد على ضرورة حل المشاكل بين إقليم كردستان وبغداد، وأهمية دور العراق وإقليم كردستان في التغلب على تحديات الطاقة. وكان الوضع في اقليم كردستان موضوعا اخر للاجتماع وشدد بارزاني على ضرورة اجراء انتخابات نزيهة في اقليم كردستان هذا العام ولن يقبل اي عذر لتأجيل الانتخابات، وفق البيان. وأعرب بارزاني عن رغبته في استمرار اللقاءات والتنسيق بين الأحزاب السياسية من أجل تجاوز التحديات ودعم حكومة إقليم كردستان. وبخصوص إصلاحات قوات البيشمركة الكردستانية، جدد بارزاني دعمه لاستمرار هذه الإصلاحات. وكان الوضع السياسي في المنطقة وخطر الإرهاب موضوعا آخر للاجتماع وشدد الوفد الضيف على أهمية الأمن والاستقرار في العراق وإقليم كردستان، بحسب البيان.

بغداد / البينة الجديدة

أصدرت لجنة الإنقاذ الدولية (IRC) قائمة مراقبة الطوارئ لعام ٢٠٢٣. وهي قائمة عالمية للصراعات والأزمات الإنسانية التي رُصدت في ٢٠ دولة، ويتوقع أن يزيد تدهور أوضاعها خلال العام الجديد. وتقوم اللجنة بمراجعة أداء الدول المدرجة في قوائم المراقبة للأزمات من السنوات السابقة. وعلى مدى السنوات العشر الماضية، كانت هناك زيادة هائلة في الاحتياجات العاجلة، بأغلبية ساحقة في الدول المدرجة في قائمة المراقبة ٢٠٢٣. زاد عدد الأشخاص المحتاجين للمساعدة الإنسانية من ٨١ مليون في عام ٢٠١٤ إلى ٣٣٩,٢ مليون في عام ٢٠٢٣. الدول الـ٢٠ في القائمة تمثل ٩٠٪ من أولئك الذين يحتاجون إلى مساعدات إنسانية في جميع أنحاء العالم. وحسب تقرير لجنة الإنقاذ، فالسبب الرئيسي لوجود مستويات قياسية جديدة مقلقة للاحتياجات الإنسانية هو أن هناك ثلاثة عوامل تسريع رئيسية للأزمات، كالصراع المسلح، وتغير المناخ، والاضطرابات الاقتصادية.غالبًا ما يكون النازحون والنساء والفتيات ومجتمعات LGBTQI هم الأكثر تضررًا. على سبيل المثال، يقدر أن ٨٠٪ من النازحين بسبب تغير المناخ هم من النساء والفتيات. يواجه هؤلاء السكان أيضًا فجوة متزايدة بين احتياجاتهم والدعم المقدم. قبل عشر سنوات، كانت العمليات الإنسانية تعاني من نقص التمويل بمقدار ٣ مليارات دولار. في عام ٢٠٢٢، زادت الفجوة إلى ٢٧ مليار دولار في نقص التمويل. فبدون المساعدة الإنسانية، سيواجه الأشخاص الأكثر ضعفاً مخاطر متزايدة من العنف القائم على النوع الاجتماعي، وزواج الأطفال وعمالة الأطفال، والاستغلال وسوء المعاملة مع ندرة الموارد.وحسب التقرير، تنقسم دول قائمة المراقبة إلى أعلى ١٠ دول مصنفة و١٠ دول غير مصنفة. من الـ ١٠ دول المصنفة بالترتيب الصومال، أثيوبيا، أفغانستان، جمهورية الكونغو الديموقراطية، اليمن، سوريا، جنوب السودان، بوركينا فاسو، هايتي وأوكرانيا.أزمة جوع كارثية هي سبب تصدر الصومال للمركز الأول في قائمة مراقبة الطوارئ. فقد الناس حياتهم بالفعل بسبب الجوع، والبلاد على حافة المجاعة. مما يعكس كيف أدت ثلاثة عقود من الصراع إلى تدمير قدرة البلاد على الصمود أمام الصدمات الجديدة. كما أدى الضرر المشترك الذي لحق بإنتاج الغذاء المحلي في الصومال إلى جعل البلاد تعتمد بشكل خطير على الحبوب المستوردة - تحديدًا من أوكرانيا وروسيا.

تتمة ص «١» تتمة ص «١» تتمة ص «١» تتمة ص «١» تتمة ص «١» تتمة ص «١» تتمة ص «١» تتمة ص «١» تتمة ص «١»

مجلس الوزراء يعقد جلسة برئاسة السوداني .. هذه حصيلة مخرجاتها

وأكد الحكيم، على "طبيعة المتغيرات السياسية في الواقع العراقي، وأهمية استقرار العراق كضرورة لأمن واستقرار المنطقة، مستذكرا التضحيات التي قدمها الشعب العراقي في مواجهة الإرهاب"، مشددا على "المكتسب الأهم المتمثل بخسارة الإرهاب لحواضنه الاجتماعية في العراق".وشدد رئيس تيار الحكمة الوطني، على "أهمية الوحدة الإسلامية والاتفاق على الثوابت التي تجمع الأمة"، مبينا أن "أهم عوامل الوحدة هو التعايش والحضور الميداني، مستشهدا ببطولة خليجي ٢٥ التي تستضيفها البصرة وكيف غيرت انطباعات الشعوب الخليجية الشقيقة ووسائل إعلامها عن الواقع العراقي والفرد العراقي بعد قطيعة تجاوزت عقود من الزمن".ودعا الحكيم إلى، "تحديث الخطاب الديني بما يتناسب مع تحديات المرحلة وطبيعة الأجيال وأولوياتها"، مؤكدا "ضرورة الاهتمام بشريحة الشباب واستثمار طاقاتها في خدمة المجتمعات العربية والإسلامية". من جانب آخر شدد رئيس الحزب الديمقراطي الكردستاني، مسعود بارزاني على إجراء انتخابات برلمان كردستان خلال السنة الحالية، "وأنها يجب أن تكون نزيهة ونظيفة، مشدداً على أن أي ذريعة أو عذر لتأجيل الانتخابات مرفوض".وذكر بيان لمكتبه ان بارزاني استقبل امس وفداً أميركياً رفيع المستوى، مؤلفاً من منسق البيت الأبيض لشؤون الشرق الأوسط وشمال أفريقيا بريت مكغورك، والمنسق الرئاسي الخاص لشؤون البنى التحتية وأمن الطاقة آموس هوكشتاين، والسفيرة الأميركية لدى العراق ألينا رومانوسكي، وعددا من مستشاري الخارجية الأميركية". وأشار البيان إلى أن "الجانبين بحثا خلال لقائهما الأوضاع السياسية العراقية والعلاقة بين إقليم كردستان وبغداد، وأهمية دور العراق وإقليم كردستان في تجاوز العقبات التي تعترض مجال الطاقة في العالم". وأردف البيان أن الأوضاع في إقليم كردستان شغلت محوراً آخر من اللقاء، أكد خلاله بارزاني أن انتخابات برلمان كردستان يجب إجراؤها خلال السنة الحالية، وأنها يجب أن تكون نزيهة ونظيفة". وشدد على أن "أي ذريعة أو عذر لتأجيل الانتخابات مرفوض" مبدياً أنه "يريد مواصلة الاجتماعات والتعاون بين الأطراف السياسية في سبيل اجتياز التحديات ومساندة حكومة إقليم كردستان". في وقت تستمر الحرب ضد مكافحة الفساد على الصعد كافة خاصة المالي والاداري منه، وذلك عقب توجيه مباشر من رئيس الوزراء كونه وضع هذا الملف على رأس القائمة بالمنهاج الحكومي. اوامر قبض ومذكرات تحر واستعادة للمطلوبين والاموال المهربة، تحركات سريعة يقوم بها كل من القضاء وهيأة النزاهة لمكافحة الفساد، عقب توجيه من رئيس الوزراء محمد شياع السوداني، الذي وضع هذا الملف على رأس القائمة بمنهاجه الحكومي، كونه يعد من اخطر الملفات واهمها، مكلفا الجهات المختصة العليا وهي القضاء وهيأة النزاهة، بمتابعة تفاصيل التحركات المالية والادارية للمسؤولين.ومن ضمن ابرز الانجازات للقضاء والنزاهة كانت اعادة مليارين ونصف المليار دولار من اموال الضرائب بسرقة سميت سرقة القرن ، فيما تم وضع اليد بوقتها على خمسة وخمسين عقارا في بغداد، اضافة لحجز أسهم مالية وأرصدة نقدية قدرت بثلاثمئة وخمسة وسبعين مليار دينار عراقي أي نحو مئتين وستة وخمسين مليون دولار أميركي. هذا واصدرت النزاهة مؤخرا توجيها يقضي بالغاء الاعمام السابق القاضي بعدم عرض الاخبارات الخاصة بكبار المسؤولين الا بعد استحصال موافقة رئاسة الهيأة ، مبينة بانه يمكن الان تحويل الاخبار لقضية جزائية ينظرها محققو الهيأة تحت اشراف القضاء دون الرجوع لرئيسها. اما تحركات القضاء الاخيرة فتمثلت باصدار مذكرة استقدام بحق مدير مكتب امين بغداد لاختلاسه مبلغ قدر بمئة وخمسين مليار دينار، وضبط سلف بخمسمئة مليون دينار بدائرة ماء بغداد نظمت بأسماء موظفين في الدائرة دون علمهم، ناهيك عن الحبس الشديد لمفتش عام وزارة الصحة سابقا لعدم تسليمه مستندات وكتبا رسمية تخص المكتب احتفظ بها في منزله.ويواجه كل من القضاء والنزاهة في العراق العديد من المعوقات التي تؤثر على سير التحقيقات التي تجريها المحاكم في قضايا الفساد الإداري والمالي ، أبرزها عدم تعاون الوزارات والجهات الحكومية لتزويد المحاكم بالأوليات او الأدلة اللازمة والكافية لإدانة مرتكبي جرائم الفساد ،وسط مطالبات بدعم القضاء وفسح المجال امامه من اجل اخذ دوره الحقيقي بمحاربة هذه الافة ، كونه الجهة الاولى المعنية بالتصدي للفاسدين نظرا لدوره الفاعل بهذه القضية التي تهدد امن البلد الاقتصادي والمالي. وفي الشأن السياسي لا تزال الخلافات مسيطرة على المشهد السياسي من خلال عرقلة عمل البيت التشريعي باقرار القوانين المهمة، وهي ذاتها التي تعرقل ارسال قانون الموازنة الى الان بحسب اوساط نيابية.الى الان لم يرَ قانون الموازنة النور ولم يرسل حتى الى البيت التشريعي رغم معلومات تتحدّث عن اكمال مشروع القانون من قبل الجهات المختصة، نواب اكدوا ان المشاكل والخلافات بين القوى السياسية اثرت وبشكل كبير على عمل المجلس بصورة مباشرة بل وانها اثرت ايضاً على قانون الموازنة العامة. الخلافات بين الفرقاء كانت ولا تزال السبب الرئيس وراء عدم تشريع واقرار القوانين لا سيما الجدلية منها كقانوني النفط والغاز وانتخابات مجالس المحافظات اضافة الى ملف اللجان النيابية الذي تحاول الكتل الكبيرة التحاصص فيما بينها للاستحواذ على اللجان السيادية. في وقت قفزت أسعار صرف الدولار في الأسواق العراقية.وسجَّلت أسعار بيع الدولار ١٥٩٥٠٠ دينار لكل ١٠٠ دولار، فيما سجَّلت أسعار شراء الدولار ١٥٩٢٠٠ دينار لكل ١٠٠ دولار. يذكر أن البنك المركزي العراقي أعلن في ١٩ كانون الأول ٢٠٢٠، رسمياً عن تعديل سعر صرف الدولار الأميركي ليكون ١٤٥ ألف دينار مقابل كل ١٠٠ دولار، وفقاً للموازنة العامة للدولة لعام ٢٠٢١ التي أقرها مجلس النواب. وفي الشأن الأمني أعلنت هيئة الحشد الشعبي، امس الثلاثاء، إحباط مخطط لتنفيذ عمليات "إرهابية" من قبل تنظيم داعش في العاصمة بغداد.وقالت الهيئة في بيان امس، إن المديرية العامة للأمن والانضباط التابعة الى لها تمكنت ، بعملية نوعية استباقية بكمين محكم وبعد استحصال الموافقات القانونية من قبل القاضي المختص بقضايا هيئة الحشد الشعبي من اعتقال أحد أهم العناصر الإرهابية من الخلايا الجديدة لتنظيم داعش في بغداد قضاء "أبو غريب".ووفقا للبيان فان هذا المتهم كان يعمل كعنصر أمني في تنظيم داعش وكانوا يخططون لهجمات إرهابية على العاصمة بغداد، مؤكدا انه تم إلقاء القبض عليه و احباط هذه العمليات الإرهابية.في غضون ذلك شرعتْ قطعات جهاز مكافحة الارهاب منذ فجر امس الثلاثاء بتنفيذِ عملياتها ضد تنظيم داعش حيث تم إلقاء القبض على أحد الارهابيين في محافظة كركوك. ومن جانب اخر وبالتنسيق والتعاون مع مكافحة ارهاب السليمانية تم إلقاء القبض على احد المطلوبين في محافظة السليمانية ينتمي الى التنظيم المتشدد، وفقا لبيان صادر عن الجهاز. في وقت تنازل محافظ الأنبار، علي فرحان، عن شكواه القضائية المقامة ضد رئيس حزب الحل جمال الكربولي.وقال فرحان بحسب بلاغ له الى محكمة تحقيق الرمادي :"سبق وان تم تحريك شكوى جزائية ضد المدعو (جمال ناصر دلي الكربولي) وذلك لقيامه بالنشر على صفحته الشخصية في مواقع التواصل الاجتماعي باتهام دائرة شؤون العشائر بالفساد وبالنظر لحسم الموضوع ولعدم وجود ما يشكل ضرراً على المال العام أو على إدارة المحافظة المحلية فان المحافظة تتنازل عن الشكوى".

الرياضة

البيّنة الجديدة

زوروا موقعنا على الانترنت:
WWW.albayyna-new.com

العدد (٤٠٤٠) الأربعاء ١٨ / ١ / ٢٠٢٣

4

NO.4040.WED.18. JAN .2023

اعداد /روكان البياتي

درجال يعد لاعبي المنتخب العراقي بهدية "كبيرة".. ستكون غير متوقعة

متابعة / البينة الجديدة

شجّع رئيس الاتحاد العراقي لكرة القدم، عدنان درجال، لاعبي المنتخب الوطني، على حصد كأس الخليج العربي، في النهائي المرتقب غدا الخميس .

وقال درجال، في مشهد وثقته الكاميرات في غرفة تبديل الملابس، وهو يخاطب لاعبي المنتخب: "هديتكم الكبيرة غدا الخميس".

إلى ذلك، أكد الناطق باسم الاتحاد العراقي لكرة القدم، أحمد الموسوي، أن "تخصيص مكافأة كبيرة للاعبي المنتخب في حال الفوز بلقب كأس الخليج". وقال الموسوي، ، إن "رئيس الاتحاد عدنان درجال التقى باللاعبين ووعدهم في حال خطف لقب خليجي ٢٥ سيُخصص لهم مكافأة كبيرة غير متوقعة".

وأوضح أن "الاتحاد سلم المكافأة التي خصصها للاعبين قبل أيام وقيمتها ٣٠٠٠ آلاف دولار، وسيخصص مكافأة كبيرة للاعبي المنتخب في حال الفوز باللقب غدا الخميس".

ويخوض المنتخب العراقي لكرة القدم، مباراته الختامية غدا الخميس، مع المنتخب المنتخب العماني.

عُمان تضرب موعدا مع العراق بنهائي كأس (خليجي ٢٥)

متابعة / البينة الجديدة

فاز المنتخب العُماني على نظيره البحريني بهدف دون رد ضمن الدور نصف النهائي لبطولة خليجي ٢٥ الجارية احداثها في مدينة البصرة .

جاء الهدف الوحيد في المباراة عن طريق اللاعب جميل سليم في الدقيقة ٨٤ من عمر اللقاء. وبهذه النتيجة ضرب المنتخب العماني موعدا مع المنتخب العراقي لخوض مباراة ختام خليجي ٢٥.

«فرحتنا تخبّل».. أطفال أيتام من البصرة يحتفلون بفوز المنتخب العراقي في مدرجات «جذع النخلة»

متابعة / البينة الجديدة

عبّر مجموعة من الأطفال الأيتام ممن حضروا مباراة نصف نهائي خليجي ٢٥ والتي فاز فيها العراق على قطر بنتيجة ٢-١ عن فرحتهم الشديدة بهذا الانجاز، آملين بالفوز في البطولة المقامة في البصرة، فيما كشف مدير الدار التي تضمهم عن رعاة حضور الأطفال لهذه المباراة.

وقال الأطفال "نهنئ المنتخب والشعب العراقي بهذا الفوز، ونحن سعداء بهذه الأجواء الجميلة والممتعة، ونأمل بالفوز في المباراة النهائية لكسب البطولة".

بدوره ذكر رئيس مؤسسة دار السيدة نرجس لرعاية الأيتام، حسين ناظم إن "٤٠ طفلا يتيما من الذكور والإناث حضروا مباراة المنتخبين العراقي والقطري"، مبينا أن "فرحة الأطفال حاليا بفوز المنتخب العراقي لا توصف".

وأوضح ناظم أن "مدير مؤسسة البيت العراقي للإيداع هشام الذهبي تكفل بدفع حساب تذاكر المباراة، فيما تكفل شخص آخر بدفع حساب وجبة العشاء، بجهود مع الناشط المدني صفاء فلاح ومدير فريق ابتسامة عبد العال، ونستعد لمشاركة مجموعة أخرى من الأيتام في المباراة النهائية".

وبيّن ناظم أن "دار السيدة نرجس تضم ٢١٠ عائلات، تتكون من أكثر من ٤٥٠ طفلاً، ويتم رعايتهم وتدريسهم، فضلا عن تقديم الملابس والهدايا والسفرات وغيرها من الأمور التشجيعية لهم، بالإضافة إلى تقديم العلاج ومعالجة المشاكل التي تواجههم سواء في البيت أو الشارع أو مع المجتمع".

«رغم الخسارة».. الاتحاد القطري يشكر العراق على حسن الضيافة في (خليجي ٢٥)

متابعة / البينة الجديدة

أبدى الاتحاد القطري لكرة القدم، شكره لدولة وشعب العراق على كرم الضيافة وحسن استقبال فريقهم في بطولة خليجي ٢٥، بعد انتهاء مباراة نصف النهائي ضد المنتخب العراقي.

وقال الاتحاد القطري في تغريدة على موقع تويتر شكراً لدولة العراق ولشعبها على كرم الضيافة وحسن الاستقبال".

وأضاف الاتحاد القطري "جزيل الشكر لجماهيرنا في قطر على دعمهم المستمر، القادم أفضل بعون الله".

وانتهت مباراة العراق وقطر ضمن نصف نهائي خليجي ٢٥ بفوز المنتخب العراقي بهدفين مقابل هدف واحد.

كاساس: فوزنا مستحق ونريد إسعاد الجماهير بالحصول على لقب (خليجي ٢٥)

متابعة / البينة الجديدة

وصف مدرب منتخب العراق خيسوس كاساس، ، فوز المنتخب العراقي على نظيره القطري بأنه" مستحق وعادل"، وفيما أعرب عن أمله بـ"اسعاد" الجماهير العراقية عبر الحصول على لقب خليجي ٢٥، أوضح أكثر ما يخشاه في طريقة عمل المنتخب حالياً.

وقال مدرب المنتخب العراقي في مؤتمر صحفي عقده بعد انتهاء المباراة مع المنتخب القطري في نصف نهائي بطولة خليجي ٢٥ إن "انتصار اليوم مستحق وعادل، ونستطيع التفكير باللقب وكنت أقول منذ بداية البطولة يجب ان نفكر بمباراة تلو الأخرى لأنه لا يمكن التفكير باللقب منذ المباراة الأولى"، مبينا اننا "نملك فرصة وحيدة ونتمنى ان نجعل الشعب العراقي سعيدا وأعيدها مرة أخرى واللاعبين أكثر الأشخاص إرادة لتحقيق اللقب".

وأضاف كاساس "انا سعيد بكل الفريق لان العمل الدفاعي لجميع اللاعبين، وأول مدافع في فريقنا هو الهجوم، واعتقد اننا أدرنا المباراة بشكل جيد خصوصا في نهايتها بعد اللعب بخمسة مدافعين"، لافتا الى ان "منتخب قطر امتلك الكرة والسيطرة ولكن لم يصنعوا هجمات خطرة، وأكثر ما يقلقني هو الجانب البدني بسبب توالي المباريات".

وتابع مدرب المنتخب العراقي أن "هناك بعض اللحظات في المباريات تكون صعبة وكانت لدى قطر فترة طويلة للتدرب معاً، ومن المؤكدان الفريق الخصم سيعاني امامهم، ولذلك كان هدفنا اغلاق منطقة العمق ومنعهم من امتلاك الكرة".وعن استقبال هدف في المباراة وارتكاب الأخطاء أوضح كاساس أن "في كرة القدم من المستحيل عدم الخطأ، وأنا قلق من ارتكاب الأخطاء أكثر من استقبال الأهداف لأننا تحدثنا مع اللاعبين بعدم ارتكاب أخطاء ساذجة، وبالطبع الخصم سيلعب ويتمكن من استغلال خطأ لاعبينا".

وعن اختياراته المستقبلية للاعبين بيّن كاساس"نحن منفتحون على كل اللاعبين سواء داخل العراق او خارجه فما يهمني هو الأداء". وعن مسالة تناول الكرات القصيرة لفت المدرب الاسباني الى انها "مرحلة تحتاج لبعض الوقت وشيئا فشيئا سنتمكن من ذلك"، مؤكدا اننا لعبنا بهذه الطريقة بعض الوقت ولكن ببعض المباريات مثل مباراة اليوم لعبنا بشكل مباشر على أيمن حسين الذي نعتقد بافضليته على قلوب دفاع المنتخب القطري".

نبض الشارع

من زاوية أخرى

خالد جاسم

في الأحوال الاعتيادية لست معتاداً على مشاهدة البرامج الرياضية في قنواتنا وهي كثيرة وصار بعضها كالطحالب طالما أنَّ معظمها ضار ومؤذ وينفذ أجندات معروفة ، وباستثناء محطات معدودة وإعلاميين لايزيدون على أصابع اليد الواحدة يمتلك بعضهم أبجديات الحوار وحسن إدارته والمضي به إلى ماهو نافع ويدخل في خدمة الرياضة والرياضيين أو يقدم المادة الرياضية بطريقة مفيدة ولذيذة تستند على خلفية ثقافية ورياضية رصينة ويحسن اختيار شخصيات برامجه بعيداً عن أصحاب الثرثرة العقيمة واللغو الفارغ وأدعياء المفهومية الزائفة . ورغم تخصص معظم هذه البرامج بمتابعة الحدث الرياضي الأهم والأبرز وهو خليجي ٢٥ في البصرة الحبيبة وهي متابعة تستحق الاحترام والتقدير لكل الملاكات العاملة في هذه البرامج لأنها وضعت قضية إنجاح الحدث الخليجي أولوية لها كما هو حرصها على إعلاء اسم العراق الحبيب وعكس صورة إيجابية عن إعلامه الرياضي إلا أنَّ الملاحظة البارزة التي تولدت عندي من خلال متابعة يومية حرصت عليها في الأيام الفائتة لملخصات هذه البرامج هو تشابه مضامينها وأشكالها المظهرية عبر محاكاة وتقليد واضح لبرنامج – المجلس – الذي يبث عبر قنوات الكأس القطرية وكنت أتمنى مخلصاً على القائمين على هذه البرامج ابتكار أشكال أخرى لمحتويات برامجهم تبعد عنها صفة التقليد الصريح وإمكانية تعاطيها مع العرس الكروي الخليجي في أنماط مغايرة تستطيع من خلالها وضع بصمات خاصة بها وليس التقولب واجترار ذات المحاور والمواقف الرتيبة في تسجيل ورصد الأحداث في المعترك الخليجي الجميل . والواقع أنني تابعت أحد تلك البرامج بطريقة الصدفة والذي أضطررت مشاهدته من باب الاستطلاع ليس إلا وكان ينتابني ذات الشعور المخيب عن هذا البرنامج ، لأني أمتلك حيثيات طرق استدراج البرنامج لضيوفه مع اني لو كنت مكان بعض الضيوف، لما ارتضيت الذهاب إلى استوديو تلك القناة والرضوخ لما يريد أصحاب البرنامج الذي يهدف أولاً وأخيراً إلى نوع من الإثارة وإيصال رسالة إلى المتلقي انه يتحكم بخيوط المعادلة الرياضية التي لن تستقيم ولن تبلغ شاطئ النجاح، طالما أنَّ المسؤولين بهذا المستوى من الخنوع والانبطاح إلى برامج تبتغي الإثارة وأشياء أخرى ربما يستحق أصحابها الجلوس على مقاعد المتفرجين في أي ملعب لكنهم لعبوا بشطارة لاتخلو من غايات بعقول من نطلق عليهم (الظامئين) إلى الظهور والحديث على الشاشة مع انهم لو كانوا شخصيات تحترم نفسها لرفضت اللهاث والركض إلى الاستوديو وفرضت على أصحاب هذا النوع من البرامج الحضور بكامل معداتهم وملاكهم الى مقر عمل المسؤول الذي في إمكانه تحديد الوقت والمحاور في الحديث الذي يتطلع إليه الظامئون من إعلاميي اليوم وهم فعلاً من صنف الظامئين نحو الشهرة والكسب الخاص بطريقة أو بأخرى رغم الادعاءات بالحرص على إنجاح الحدث الخليجي الذي ورغم بعض ملاحظاتنا المهنية لكن تبقى بقية البرامج بمنتهى الرصانة والابداع المهني الذي عكس صورة ناصعة عن إعلامنا الرياضي الملتزم .

(البيّنة الجديدة) تواصل حملتها الاعلامية لتغطية بطولة خليجي 25 في البصرة

مجلس الوزراء يعقد جلسته الاعتيادية الثالثة برئاسة السوداني ويتّخذ عددا من القرارات

بغداد / البينة الجديدة

ترأس رئيس مجلس الوزراء السيد محمد شياع السوداني، امس الثلاثاء، الجلسة الاعتيادية الثالثة لمجلس الوزراء. وشهدت بحث مجمل الأوضاع العامة في البلاد، ومناقشة القضايا والملفات المعروضة على جدول الأعمال وإصدار القرارات بشأنها.واستعرض السيد السوداني في مستهل الجلسة زيارته الرسمية إلى جمهورية ألمانيا الاتحادية، وأهم مخرجاتها. وأكد سيادته على جدية الحكومة في تنفيذ مذكرات التفاهم المبرمة، وما انطوت عليه من فقرات مهمة ستسهم في تطوير قطاع الكهرباء ومعالجة المشاكل التي تعاني منها منظومة الكهرباء.وواصل مجلس الوزراء مناقشة موضوعاته، ففي ملف المتعاقدين مع وزارات الدولة، واستكمالا للتوجيهات السابقة للسيد رئيس مجلس الوزراء، بشأن حسم هذا الملف، فقد أقر مجلس الوزراء استحداث وزارة المالية العناوين والدرجات الوظيفية ضمن موازنة الدوائر والتشكيلات بحسب التفاصيل المبينة في كتب وزارة المالية، لتثبيت المتعاقدين قبل ٢ تشرين الأول ٢٠١٩، على الملاك الدائم من ضمن النفقات التشغيلية او التخطيطية لكل تشكيل.وتنفيذا للتوجيهات المستمرة من السيد رئيس مجلس الوزراء في رعاية المكونات في العراق، وتلبية لما جاء في المنهاج الوزاري للحكومة، فقد أصدر مجلس الوزراء قراراً يقضي بإلزام الوزارات والجهات غير المرتبطة بوزارة والمؤسسات الحكومية كافة بتعويض الدرجات الوظيفية عن حركة الملاك من المكوّن المسيحي من أبناء المكوّن نفسه حصراً والأقليات الأخرى، وكل بحسب منطقته على أن يتولى مجلس الخدمة الاتحادي ضمان تنفيذ القرار بالتنسيق مع الجهات المذكورة آنفاً من خلال الإعلان عن هذه الدرجات أصولياً.وبهدف تحقيق السرعة في إنجاز المشاريع الخدمية التي ينفذها فريق الجهد الهندسي والخدمي في المناطق غير المخدومة والمأهولة بالسكان، فقد وافق مجلس الوزراء على ما يأتي:

١-استثناء المشاريع الخدمية المنفذة من فريق الجهد الخدمي والهندسي بأسلوب التنفيذ المباشر وتجهيز المواد من المادة (٣) من تعليمات تنفيذ العقود الحكومية (٢ لسنة ٢٠١٤)، وتعليمات تنفيذ الموازنة العامة الاتحادية النافذة، وما تتطلبه أعمال التنفيذ للمشاريع المختلفة في قطاعات البلديات والماء والمجاري والكهرباء والتربية والصحة وأي اعمال أخرى، لغرض تحقيق سرعة الإنجاز والمرونة في تنفيذ تلك المشاريع.

٢-تخويل فريق الجهد الخدمي والهندسي صلاحية التنفيذ المباشر وتجزئة العمل الواحد لمشروعات تطوير المحلات والأحياء والشوارع المستهدفة لغاية نهاية عام ٢٠٢٣. واستناداً إلى توجيهات السيد رئيس مجلس الوزراء التي أكد عليها في وقت سابق، بشأن تفعيل عملية الدفع الإلكتروني في جميع مفاصل حياتنا، لما تتمتع به من مستوى عالٍ من الحماية والأمان واختصارها للوقت والجهد، ومساهمتها في تنشيط حركة الاقتصاد، فقد أقر مجلس الوزراء توصية المجلس الوزاري للاقتصاد التي نصت على ما يأتي:

١-قيام البنك المركزي العراقي بتسهيل إجراءات منح رخص تحصيل البطاقات المصرفية باستخدام نقاط البيع (POS)، وتقليل العمولات على المصارف والجهات التي تستخدم تلك الأجهزة.

٢-إلزام جميع الدوائر الحكومية وغير الحكومية والمختلطة والنقابات والجمعيات وجميع المراكز التي يتم فيها تحصيل المبالغ، فتح حسابات مصرفية وتوفير أجهزة نقاط البيع الخاصة بالدفع الإلكتروني (POS)، الدفع بواسطة البطاقات المصرفية لتحصيل الأموال ولتمكين الراغبين من المراجعين بالدفع بالبطاقات، مع الإبقاء على الاستلام النقدي جنباً إلى جنب.

٣-إلزام جميع المدارس الخاصة والجامعات والكليات الأهلية ومحطات تجهيز الوقود بجميع صنوفها ومواقعها وفي جميع أنحاء العراق، فتح حسابات مصرفية وتوفير أجهزة نقاط البيع الخاصة بالدفع الإلكتروني (POS)، الدفع بواسطة البطاقات المصرفية لتحصيل الأموال ولتمكين الراغبين من المراجعين بالدفع بالبطاقات، مع الإبقاء على الاستلام النقدي جنباً إلى جنب، مع ربط تجديد رخص عمل ومنح إجازات ممارسة المهنة من خلال توفير تلك الأجهزة.

٤-إلزام جميع المراكز والمحال التجارية بأنواعها والمطاعم والصيدليات والعيادات الطبية الخاصة والمذاخر وجميع منافذ التسويق بالجملة والمفرد والخدمات المرخصة التي تقتضي الدفع لصالحها في حدود أمانة بغداد ومراكز المحافظات والأقضية في جميع أنحاء العراق، فتح حسابات مصرفية وتوفير أجهزة نقاط البيع الخاصة بالدفع الإلكتروني (POS) الدفع بواسطة البطاقات المصرفية لتحصيل الأموال ولتمكين الراغبين من المراجعين بالدفع بالبطاقات، مع الإبقاء على الاستلام النقدي جنباً إلى جنب، مع ربط تجديد رخص عمل ومنح إجازات ممارسة المهنة من خلال توفر تلك الأجهزة.

٥-تتولى المصارف الحكومية والخاصة كافة توفير أجهزة نقاط البيع الخاصة بالدفع الإلكتروني (POS)، الدفع بواسطة البطاقات المصرفية إلى الجهات المذكورة آنفاً وغيرهم من الزبائن لتحصيل الأموال الكترونياً وفي جميع أنحاء العراق.

٦-إعفاء التعاقدات واستيراد أجهزة الدفع والتحصيل الإلكتروني (أجهزة نقاط البيع (POS)، وأجهزة الصرافات الآلية (ATM)، الخاصة بأنظمة الدفع والتحصيل بالبطاقات المصرفية من رسوم الكمارك والضرائب بأشكالها كافة، ويضمّن ذلك في الموازنة العامة الاتحادية لسنة ٢٠٢٣.

٧-إعفاء جميع التعاملات بالدفع الإلكتروني (POS)من الضرائب.

٨-ينفذ بدءاً من ١ حزيران ٢٠٢٣. وأقر مجلس الوزراء توصية المجلس الوزاري للاقتصاد بشأن تأجيل استيفاء الرسوم الكمركية للسلع والبضائع المستوردة باسم الوزارات والجهات غير المرتبطة بوزارة. حيث تمت الموافقة على تأجيل استيفاء الرسوم الكمركية للسلع والبضائع المستوردة باسم الوزارات والجهات غير المرتبطة بوزارة، بما فيها هيئة التصنيع الحربي (حصراً)، ما لم ينص العقد على تحمّل المصدر تلك الرسوم مع مراعاة الشروط الآتية:

١-أن يكون الكتاب الموجه إلى وزارة المالية/ الهيئة العامة للكمارك بتوقيع السيد الوزير أو وكيل الوزير المخوّل.

٢-أن يكون مبلغ العقد مخصصاً في الموازنة العامة الاتحادية لجمهورية العراق.

٣-يشمل التأجيل المواد والسلع المستوردة غير المحمية بقانون حماية المنتجات العراقية (١١ لسنة ٢٠١٠)، والروزنامة الزراعية التي تغطي الحاجة الفعلية للبلد.

٤-تتولى الجهات القطاعية المختصة إعداد قوائم للسلع والمنتجات الوطنية التي تكفي لسد الحاجة المحلية وتزويد وزارة المالية/ الهيئة العامة للكمارك بالقوائم وبشكل دوري كل شهر.

٥-إعادة النظر في التأجيل (كل ستة أشهر).وفي السياق ذاته، وافق مجلس الوزراء على تعديل قرار مجلس الوزراء (٦٥ لسنة ٢٠٢٢) بشأن البضائع المستوردة للقطاعين العام والخاص المعفاة من الرسوم في المنافذ الحدودية بحسب الآتي:

١-إلغاء الفقرتين (٣، ٤) من القرار ويحل محلها ما يأتي:

(تأليف فريق تحقيقي من المديرين العامين للدوائر القانونية أو من يخوّلهم عن (الهيئة الوطنية للاستثمار، وديوان الرقابة المالية الاتحادي، ودائرة العقود الحكومية في وزارة التخطيط ويجتمعون في مقر الهيئة العامة للكمارك برئاسة ممثل ديوان الرقابة المالية)، يتولى تدقيق طلبات الإعفاء كافة وإحالتها الى الهيئة العامة للكمارك لإجراء اللازم على وفق السياقات المعتمدة. واعتماد البريد الإلكتروني الحكومي في المراسلات، على ان يتم حسم كل طلب خلال مدة اسبوع من تاريخ استلامه من اللجنة.

٢-تعديل الفقرة (٥) من القرار لتصبح كالآتي:(يخوّل الفريق التدقيقي المذكور آنفا بالاشتراك مع قسم التحريات ومكافحة التهريب في الهيئة العامة للكمارك بمتابعة المواد المعفية للجهات المستفيدة وعدم تسربها للأسواق المحلية).

وناقش مجلس الوزراء الموضوعات الأخرى المدرجة على جدول الأعمال، وأصدر بشأنها القرارات الآتية:

اولا/ تتولى وزارة العدل التعاقد مع صندوق شهداء الشرطة في وزارة الداخلية، والشركات المتخصصة في وزارة الصناعة والمعادن، لتجهيز دائرتي الكتّاب العدول والتسجيل العقاري بالوكالات والسندات العقارية ذات الأمنية، على أن يتم تسديد المبالغ المتحققة من العقد بعد إقرار الموازنة، وتوفر التخصيص المالي وتثبيت ذلك بالعقد المبرم.

ثانيا/ إقرار توصية لجنة الأمر الديواني (٢٢٣٨٠) المؤلفة لمتابعة تنفيذ المنهاج الوزاري (الفقرة اولا-١٣) تحديداً، بحسب الآتي:- التأكيد على حق جميع الأحزاب المسجلة أصولياً في المفوضية العليا المستقلة للانتخابات بممارسة نشاطها وفعالياتها السياسية الدستورية في الإقليم والمحافظات كافة وفقاً للقانون

ثالثا/

١- قيام وزارة التخطيط باحتساب ذرعات العمل المنجزة لمشروع شراء الطائرات الحديثة الى شركة بوينغ، وإعلام وزارة المالية بإطلاق وتمويل المبالغ اللازمة لذلك.

٢- تولي وزارة المالية بإدراج تخصيصات المشروع في ضمن مشروع قانون الموازنة العامة الاتحادية للسنة المالية/٢٠٢٣.

رابعا/ الموافقة على إلغاء الفقرة (٢) من قرار مجلس الوزراء (٣٦٩ لسنة ٢٠٢١)، وإعادة ارتباط (دائرة المكامن وتطوير الحقول، ودائرة العقود والتراخيص البترولية) بمركز وزارة النفط الاتحادية، استناداً الى قرار المحكمة الاتحادية العليا.

خامسا/ تمويل شبكة الإعلام العراقي بمبلغ (٧) مليارات دينار من وزارة المالية بحسب الآلية المتبعة من قرار مجلس الوزراء (١٥ لسنة ٢٠٢٢)، ويتم تمويل المبلغ من مكتب رئيس مجلس الوزراء.

سادسا/الموافقة على مشروع قانون انضمام جمهورية العراق الى النظام الأساسي للأمن الغذائي الذي دخل حيز النفاذ في ١٩ شباط ٢٠١٨، وإحالته الى مجلس النواب استناداً الى أحكام المادتين (٦١/البند أولاً، و ٨٠ /البند ثانياً) من الدستور.

سابعا/ الموافقة على إعارة خدمات مديرة قسم تقنية المعلومات والاتصالات في شركة تسويق النفط (احدى تشكيلات وزارة النفط)، للعمل في منظمة أوبك لتشغل وظيفة (مدير قسم خدمات المعلومات Grade B) لمدة سنتين قابلة للتجديد لمدة سنة واحدة حداً أقصى استناداً الى احكام المادة (٣٨) من قانون الخدمة المدنية (٢٤ لسنة ١٩٦٠) المعدل، والقرار رقم (١٦٢٦ لسنة ١٩٨٣)، على أن تتحمل الجهة المستفيدة صرف مستحقاتها المالية كافة خلال مدّة الإعارة.

عربي و دولي عربي و دولي عربي و دولي عربي و دولي عربي و دولي عربي و دولي عربي و دولي عربي و دولي عربي و دولي عربي و دولي

القوات الأوكرانية تقصف أراضي دونيتسك (35) مرة خلال يوم واحد

وكالات / البينة الجديدة

أعلنت بعثة جمهورية دونيتسك في المركز المشترك للإشراف وتنسيق المسائل المتعلقة بجرائم الحرب الأوكرانية أن القوات الأوكرانية قصفت أراضي الجمهورية ٣٥ مرة خلال اليوم الماضي.

وجاء في بيان صدر عن البعثة ونشر في صفحتها على "تلغرام": "خلال الساعات الـ٢٤ الماضية أخبرت البعثة بوقوع ٣٥ حادث لإطلاق النار من جانب الوحدات المسلحة الأوكرانية. وفي اتجاه دونيتسك أطلق العدو النار ٢٠ مرة باستخدام الأنظمة الصاروخية ("هيمارس" وأنظمة أخرى من عيار ١٢٢ ملم)، والمدفعية من عياري ١٥٢ و١٥٥ ملم.

وفي اتجاه غورلوفكا تم تسجيل ١٥ قصفا من المدفعية من عياري ١٥٢ و١٥٥ ملم. وأطلقوا ٢٠٥ قذائف مختلفة".

وأضاف البيان أن "القصف تعرضت له مناطق في ٧ تجمعات سكنية بالجمهورية وهي دونيتسك وغولموفسكي وزايتسيفو وغورلوفكا وشيروكايا بالكا وماكييفكا ويلينوفكا".

بريطانيا تتوعّد إيران بالمحاسبة بعد إعدام أكبري

وكالات / البينة الجديدة

أكد وزير الخارجية البريطاني جيمس كليفرلي، ، أن النظام الإيراني استدرج المسؤول السابق في وزارة الدفاع الإيرانية علي رضا أكبري، الذي يحمل الجنسية البريطانية أيضاً، إلى العاصمة طهران ثم عذبه وأعدمه.

ونقلت وكالة "رويترز" عن كليفرلي قوله، أمام البرلمان، إن "إعدام أكبري عمل جبان ومشين من النظام الإيراني". وأضاف: "ننظر مع الحلفاء في المزيد من الخطوات لمواجهة إيران"، مؤكداً أن "المحاسبة ستتم".يذكر أن القضاء الإيراني كان نفذ، السبت، حكم الإعدام الصادر بحق علي رضا أكبري بعد اتهامه بالتجسس لصالح المملكة المتحدة. وأفادت وكالة "ميزان" التابعة للسلطة القضائية بأن حكم الإعدام بحق أكبري نفذ شنقاً بعد إدانته بـ"الإفساد في الأرض والمس بالأمن الداخلي والخارجي للبلاد عبر نقل معلومات استخبارية".

"حرب الدبابات".. تقرير بريطاني: هذا ما تحتاجه أوكرانيا لهزيمة القوات الروسية

وكالات / البينة الجديدة

كشفت القوى الغربية مؤخراً أنها ستبدأ دعم أوكرانيا بالدبابات لمساعدتها في التغلب على الغزو الروسي، والحرب التي تميزت بتغير الجبهات بدلاً من المناورات الجذرية.

في الآونة الأخيرة كانت القوات الروسية تعمل على تقوية مواقعها، الأمر الذي قد يشير إلى استعدادها لشن موجة جديدة من الهجمات، ما يترك كييف تحت الضغط لإيجاد حل لأزمتها هذا الربيع.ونظراً لعدم استعداد الناتو لمساعدة أوكرانيا بقوة جوية قتالية، قررت القوى الغربية إمداد أوكرانيا بالدبابات.

بعد ٤ سنوات من الجمود، كانت الدبابات هي القوة الحاسمة في الحرب العالمية الأولى، كما لعبت دورًا محوريًا في الحرب العالمية الثانية، لذلك يبدو أن القوى الغربية تخطط للمراهنة عليها مرة أخرى لإنهاء الحرب الأوكرانية- الروسية.

وفقا لصحيفة "الغارديان" البريطانية، قررت بريطانيا إرسال مجموعة مكونة من ١٤ دبابة تشالنجر ٢، كما تعمل بولندا على إرسال ١٤ دبابة ألمانية من طراز ليوبارد ٢، مع ذلك يعتبر هذا العدد أقل بكثير من العدد الذي طلبته أوكرانيا في نهاية العام الماضي، حيث طلبت أوكرانيا ٣٠٠ دبابة وما لا يقل عن ٦٠٠ مركبة قتالية.

(39) دولة تدعو لاتخاذ موقف حازم من عقوبات "إسرائيل" للسلطة الفلسطينية

وكالات / البينة الجديدة

دعت ٣٩ دولة، "إسرائيل" إلى التراجع عن عقوبات فرضتها على السلطة الفلسطينية، يوم ٦ كانون الثاني ٢٠٢٣، كرد انتقامي على جهودها في الأمم المتحدة، لدفع محكمة العدل الدولية لإصدار رأي استشاري حول شرعية الاحتلال للضفة والقدس الشرقية. الدول استنكرت فرض "إسرائيل" عقوبات مالية على السلطة الفلسطينية قبل أيام، وفي بيان، أكدت الدول وهي عضوة في الأمم المتحدة، "دعمها الثابت"، لمحكمة العدل الدولية والقانون الدولي.كذلك أعربت عن "قلقها العميق حيال قرار الحكومة الإسرائيلية فرض إجراءات عقابية ضد الشعب الفلسطيني والقيادة والمجتمع المدني، بعد الطلب الذي تقدمت به الجمعية العامة" إلى المحكمة. كانت الجمعية العامة للأمم المتحدة، قد تبنت في ٣٠ كانون الأول ٢٠٢٢، قراراً يطلب من محكمة العدل الدولية الإدلاء برأيها في مسألة شرعية الاحتلال الإسرائيلي للضفة الغربية والقدس الشرقية، بعد جهود للسلطة الفلسطينية بهذا الخصوص. في رد انتقامي، أعلنت "إسرائيل" عن حزمة عقوبات ضد السلطة الفلسطينية، لا سيما إجراءات مالية لجعلها "تدفع ثمن" تحركها من أجل صدور هذا القرار.الدول الأربعون قالت في بيان لها إنه "بصرف النظر عن موقف كل دولة من القرار، فإننا نرفض الإجراءات العقابية التي جاءت رداً على طلب رأي استشاري من محكمة العدل الدولية، وبشكل أوسع رداً على قرار للجمعية العامة، وندعو إلى التراجع عنها فوراً".وقع على البيان دول صوّتت لصالح القرار، وأخرى ضده، وكذلك بينها من امتنعت عن التصويت حينها، وفقاً لما أوردته وكالة الأنباء الفرنسية.كان قد صوّت لصالح طلب إبداء الرأي على مشروع قرار الجمعية العامة للأمم المتحدة، أغلبية بـ٨٧ دولة، في حين صوّتت إسرائيل والولايات المتحدة و٢٤ عضواً آخرون ضد القرار، وامتنع ٥٣ عضواً عن التصويت.

روسيا تكشف عن حادثة خطيرة في الجو مع طائرة ألمانية

وكالات / البينة الجديدة

أعلنت موسكو ، أنها أطلقت إحدى مقاتلاتها للتحليق فوق بحر البلطيق بمحاذاة طائرة استطلاع ألمانية قالت وزارة الدفاع الروسية إنها اقتربت من حدود روسيا.

ويأتي الإعلان عن الواقعة بعد ساعات قليلة على استقالة وزيرة الدفاع الألمانية كريستين لامبرخت إثر سلسلة هفوات، وفي توقيت تُوجّه فيه دعوات متزايدة لألمانيا لتعزيز دعمها العسكري لأوكرانيا.

وتطالب كييف برلين بدبابات من طراز "ليوبارد". ولم توافق برلين بعد على الطلب، علما بأن من شأن هذه الموافقة أن تفاقم التوتر الذي يسود العلاقات بينها وبين موسكو.

وقالت وزارة الدفاع الروسية في بيان "في ١٦ كانون الثاني ٢٠٢٣، رُصد هدف جوي يقترب من الحدود الروسية بوسائل سيطرة المجال الجوي الروسي فوق بحر البلطيق".

وأضافت "(أقلعت) طائرة مقاتلة (من طراز سوخوي) سو-٢٧ تابعة لسلاح جو البلطيق" للتحليق بمحاذاة "هذه الطائرة من طراز آر-٣ سي أوريون التابعة للبحرية الألمانية".

الرومانسية الصادقة في رواية (أطلال) لقاسم مشكور

عمد الروائي لجعل مسار الحركة السردية بنيات متصاعدة متراكبة

قراءة / يوسف عبود جويعد

رواية (أطلال) لقاسم مشكور، من الروايات القصيرة التي اتخذت من الواقعية الرومانسية، مساراً وأسلوباً لكتابتها، حيث يزجنا الروائي عنوة ودون سابق إنذار، مع علاقة حب بين الراوي المركزي وحبيبته (آمال)، وهو يتفاجأ برؤيتها بعد فراقٍ وغياب عشرين عاماً، وهي المفاجأة الأولى التي استهل الروائي بها روايته، وهي إشارة سيميائية أيضاً، تنطلق من متن النص لتدخل وجدان القارئ، لأن ذكريات الحب الأول، والعلاقة العاطفية التي تدور بين رجل وامرأة لم يكتب لها النجاح، تظل أشبه بناقوس يقرع في دهاليز الذاكرة، معلناً عن إعادة ما خزنه تجاه الآخر، والأحداث التي رافقت هذه العلاقة العاطفية، وهذا هو حال بطل هذه الرواية حين يتفاجأ بمحبوبته أمامه بعد هذه السنين، وقد حزن لحالها، لأن الكثير من معالم المرأة قد خبت أنواره في محياها وكيانها، وبدت له رثة الثياب متعبة، لتعود حكاية حبهم من جديد، بعد أن طواها النسيان، وأكل منها الدهر وشرب، وبدت ملامح مرور تلك السنين والكبر يكسو محياهما، الا أن الحب ما زال يتوهج داخلهما، وتوقهما للقاء مرة أخرى وإعادة أمجاد هذا الحب حنين يتصاعد داخل روحيهما.لقد عمد الروائي أن يجعل مسار الحركة السردية، بنيات متصاعدة متراكبة، دون أن يشعر القارئ، ما الاحداث التي سوف تحدث لاحقاً، لأنها بدأت بهذا اللقاء، وسنتابع ما يحدث لاحقاً من خلال دورة الاحداث، لنكتشف أن نوال قد تزوجت، وانجبت اولاداً، وأن زوجها فارق الحياة، وبقيت مع اولادها في بيت تملكه، وكانت حياتها متعبة وحزينة، الأمر الذي حدا بالراوي المركزي وبطل الرواية، أن ينبري محاولاً تغيير ظلام حياتها وإعادة علاقتهما الى الضوء، وهنا بدأ الصراع داخل متن النص ينمو، لأنه متزوج وله اولاد أيضاً ويعيش حياة زوجية رتيبة خالية من العاطفة:(كانت جادة في اقتناص الفرصة

قاسم المشكور

لتحدثني عن كل شيء اجهله خلال فترة الغياب التي طالت لأكثر من عشرين سنة، لكنني كنت اشفق عليها من نبش عذابات الماضي الأليم.) (ص ٢٦) وهكذا نتابع حركة الأحداث بين الصراع الذي ظهر داخل روح بطل الرواية، وحياة آمال، ومحاولته لإنقاذها من براثن ظلم كبير حل بها، الا أن أطفاله، والزوجة التي رافقته، أمر لا يمكن نكرانه بهذه السهولة، وكيف يستطيع أن يتخلص من كل هذا، والحالة ذاتها والصراع ذاته، تعيشه حبيبته، وهكذا تستمر اللقاءات بينهما، للوصول الى حل يرضي الاطراف، ورفض آمال تهديم بيت الزوجية لحبيبها، وتتحرك الاحداث صعوداً نحو حبكتها، إذ تكتشف آمال أن ابن عم زوجها دخل المطعم نفسه الذي كان يتناولان الطعام فيه، فتطلب منه الهروب بسرعة، ولما يسألها عن الاسباب يعرف أن ابن عم زوجها دخل المطعم، وأن رآها ستكون كارثة لا يحمد عقباها، ودخول شخصية ابن عم زوجها، هو مدخل لهذه الشخصية لتأخذ دورها في قادم الاحداث بعد أن تتطور، اذ يتفاجأ قاسم بسيارة شرطة النجدة والاسعاف، يقفان أمام بيت آمال وحشد من الناس، يتجمع أمام البيت، وعندما يسأل بطل الرواية عن هذه الاسباب، يدخل ابن عم الزوج داخل الاسواق فيسأله صاحب الاسواق عن الاسباب، فيخبره أن آمال اصيبت بالجنون وطلبنا الاسعاف والنجدة لنقلها الى مصحة الامراض العقلية:(دخل المحل، طلب سكائراً، فحصل عليها، قبل أن يخرج منطلقاً بخطوات سريعة سأله صاحب المحل عن آمال، فرد عليه باقتضاب، وشزر، إنها مجنونة،وقدأودعناهافي مستشفى (الشماعية) فهو مكانها الطبيعي.) (ص٥٧). يستشيط قاسم غضباً، ويذهب الى مستشفى (الشماعية) ليصادف صديقاً له اسمه كريم، هو مدير هذه المستشفى، فيتعاون معه لإخراجها، كونها بعيدة عن الجنون. وبعد محاورة بينهما للوصول الى الحل، يجد قاسم أن الشرع والدين يحلل ذلك، كما إنهما يجب أن يرتبطا ليعيش الحب في ربوعهما التي أصابها الجفاف، وغزاها الحرمان:(تفهمت آمال ما أشعر به من اغتباط، فخففت من غلواء اعتراضاتها عليّ، وبدأت تتجاوب مع تصوراتي، وقالت : اعلم أن عزيمتي القوية التي تراها الآن لم تكن لتولد لولا دعمك، وتأييدك، ووقوفك معي، فقد كنت في محنتي الأخيرة تشد من أزري، وتأخذ بيدي إلى عالم الحقيقة، والواقع.) (ص ٨٧). وهكذا نطوي آخر صفحة من صفحات رواية (أطلال) للروائي قاسم مشكور، التي كتبت بحس عاطفي رومانسي، وأحداث تحمل حرارة الواقع. من إصدارات دار السرد للطباع والنشر والتوزيع – بغداد – شارع المتنبي لعام ٢٠٢٢

نص

كُل النساء
نساء من جداكِ

سعد البيتنكس / تركيا

من جداك, حتاماً عليّ ان افيض هوىً
ان أري كل النساء,, نساء جميلات, من جداكِ
فكلهن نساء
نعم ,, بتاج حواء هي ملكة
شعرٌ يسبح على الأكتاف
يُسبحُ بدقات قلبكِ
مثل الليل اذا غفى في احضان الجُزر
وابتسامة الصباح
هكذا أنا استقرأ النساء...
ها, هنا اشعر برائحة الطيوب
بنهمة عصف الذكريات
وثبت اقفز واقفز
علي ان أعود لذكريات المدينة السعيدة
وان ابحث عن ذكريات تركتها سهوا على الجدران
كيف لي ان أرى الجمال من غير موعد
علي ان أتقبل ذلك الهجر الذي لم يكن في البال
اسرح بحاضري وألج الصبا
كانت فرصة لن تعود كانت طفولة واليوم عمرٌ قضى
ذكريات كلها
لا اكتب أي شيء
ذكريات كلها لي انا وحدي
لا تستقرأ أدبي بأنهُ لكم
فالغوادي مظلة لي في الشوارع
في الشتاء والشؤبوب و المدينة تتراشق بزيد الامطار
انا اسمعه يدمدم بنزق لن يتغير شيء
نفس الصيبُ الذي جاء من قابل هو نفسه
والمظلة هي هي نفسها
وانا مشجٍ ,, أنا ذلك الشاعر الوامق السامق
الذي يلقي قصائده تحت المطر
قصائدي تخدد الورق وتُهدهد على القلوب
وتحرك تلك المشاعر
لن انثني
لن تحاورني نفسي
انا كل يوم وفي كل ساعة وكل لحظة
انا في كل يوم بشيء من الاشياء
سأهجر نفسي واحاورها
سأحقق حلم أمرأة كانت تنتظرني وتراقبني
من خلف ستار النافذة
سألبي حوارها مع المرآة

قصة قصيرة

عامٌ في رقصةٍ وساعتين

حمدي تموز

(غريقٌ أمسكَ بطوقِ نجاةٍ يتشبّثُ بالوَصْلِ فرَنَتْ إليهِ ظمأى تَتَوقُ للوجدِ.)
ترتدي هيئةً فِضّيّة. وقفت قليلاً عند مدخل المطعم وهي تنظر إلى الأماكن ثمّ جلستْ بكبرياءَ مع وحدتِها غيرَ آبهةٍ بمن في الصالة. أمّا الغريقُ، فبدأ يرنو إليها باحتراسٍ من رُكنهِ البعيد. لم تمُر ثوانٍ حتى قررتْ تغيير مكانها لتتوارى عنه خلفَ أضواءِ شجرة عيد الميلاد. هناكَ، سحبتْ سيجارةً وطلبتْ كأساً من شرابِ رأس السنة. لكن، ما أن انتهت من غليونها حتى عادت لنقل متاعها إلى أقصى الصالة، لتكون على مسافة ذراعين من الفرقة الموسيقية. حينها، لم يتردد الملّاحُ الغريق من الاقتراب منها بذريعةِ أن يطلب أغنيةً من عازف العود عسى أن يُحرّك شيئاً من سكون تلك الميساء. لم تسري سوى ثوانٍ، حتى تناغمت صاحبة الفستان الفضّيّ مع الأغنية، وهكذا أرسلَ الغريقُ أوّلَ نداءٍ للوصلِ بينهما وباتَ يُناجي أملاً ضنيناً، حتى أتتْهُ النادلةُ لتستعير منه وعاءَ الثلج إلى تلك السيدة. هنا أطلقَ خيالُهُ وراح يُراهنُ بأنّ فرصة التقرّبِ من ذلك اللغز، أمسى قريباً، متى احتاجتْ أميرتهُ إلى المزيد من الثلج.أمّا الحفلةُ فراحت تفيضُ بالغناءِ والطربِ مع نُموِّ عقرب الساعةِ ليعلنَ عن السنة الجديدة، وراحت الأنغامُ تُداعبُ نجمتنا الفضّية ليرقص شَعرُها بين الكتفين نشوةً ولتملأ كأساً جديداً. لكنّها، ما كادت أن تُشير إلى النادلةِ، حتى وثبَ صاحبُنا كالبرقِ حاملاً وعاء الثلج إليها. أمّا هي فقد أعارتْهُ ابتسامةً بخيلةً أعادتْهُ إلى صفرِ ما قبل الشروع، لينتظر صولةً جديدة.لم تمضِ سوى بُرهةٍ على حركَتِهِ الخاسرة، حتى تكرّرَ الحالُ، فتقدّم صوبَها بثقةٍ، ثمّ غمَسَ حَجَرين من ثلجِهِ الدافئِ في كأسها ليَخْدِشَ جدارَ الصمت في هذه الكَرّة، فحَبَتْهُ صاحبة الدلال بنظرةٍ ناطقةٍ حمَلَها بزَفافٍ إلى خشبتهِ الغارقة لتتبادلَ بينهما ذبذباتٌ من مشاعرٍ ساخنة. وبينما راح الليلُ يطوي أيام السنة، أومَأتْ إليهِ بإشارةٍ وصل تدعوه إلى حيث هي، فتقدَّم ليُزَنّرَ خصرَها بيمينهِ يُراقصُها، ليَستعرَ الجَوَى فيها صاهِراً جليدَ حرمانٍ أعيا كيانَها. وفي لحظةٍ، سكَنتْ الأغاني حُزناً على آخرَ ثواني السنةِ، وسَكنَ الحفلُ، فهمَّ ليشكرها عائداً إلى زورقهِ الغارق، لكنّ ملاكاً تعَشّقَ بيَساره، وطوقَ بجاهٍ رَنا إليه، فأحكمَ الغريقُ القبضةَ على المجدِ من كلّ أطرافه، وفاضَ الوَجدُ بينهما أمواجاً من الهيام، حتى ودّعَتْهُ على موعدٍ في اليوم التالي بعد أن يرحلَ الدّجى ليُلملمَ نجومهُ والأسرارَ.لم ينمْ صاحبُنا فجر ذلك اليوم، فالغبطةُ سمتْ على النُّعاس بعدما وطأت أحلامه في وطنِ الروح، إثرَ ترحالٍ بين غيدٍ، لمْ يجد في أرضِهنَّ وطنٌ. تركها لتنام حتى انتصف النهارُ ليُحيّيها برسالةٍ واتسابيّة، وليؤكّدَ موعدَهُ معها. فكانتْ بانتظارهِ لتقول:أعتذر، لا نستطيع أنْ نلتقي مُجدداً. لقد أخفيت عنكَ شيئاً مهمّاً ليلة أمس، فمُتعتي معكَ غلبتْ صراحتي، ولن أنسى ... فسامحني. أمّا عَتَبي، فليس إلّا على الهوى، وكيف نسيتُ من أنا. سأترك طوق نجاتكَ الآن، فحرِّرْ طوقَكَ من وصْلي، واعلم بأنك اختزلتَ عامي برقصةٍ وساعتين.

اتحاد أدباء وكتّاب بابل يطلق برنامجه الثقافي الفصلي للعام الجديد

البينة الجديدة / علي شريف

أطلق اتحاد الادباء والكتاب فرع محافظة بابل برنامجه الثقافي الفصلي للعام الجديد ٢٠٢٣ دورته الثقافية حملت اسم الناقد (الدكتور محمد أبو خضير) في احتفالية أقيمت في(بي دي سي مول) تضمنت فعاليات ثقافية وفنية و بحضور جمع من الأدباء والكتاب والمهتمين بالشأن الثقافي. واستهل الحفل الذي إدارته الشاعرة حوراء الربيعي بكلمة رئيس اتحاد بابل الشاعر أثار مردان قائلا:إن اتحادنا يسلط الضوء على مبدعي المشهد الثقافي البابلي تقديرا لجهودهم وتجاربهم وحضورهم الثقافي والعلمي. ثم القى الناقد الدكتور محمد أبو خضير كلمة بهذه المناسبة. وشهدت الاحتفالية قراءات شعرية لشعراء بابل كل من الشاعرة ليلى عبد الامير و الشاعر شكر حاجم الصالحي وحسين عوفي البابلي وصادق الشيخ باقر وحسين ابن خليل وحمزة فيصل مردان وعلى هامش الاحتفالية افتتح معرض تشكيلي نظمته جمعية(صوت الفن الحي) بمشاركة فنانات بابليات.وفي ختام الحفل وزعت هدايا بين المشاركين في حفل الافتتاح من شعراء وفنانين وفنانات.

المتحف المتجوّل الثقافي في المتنبي يقيم معرضًا لفن الشناشيل

البينة الجديدة / ستار الجودة

الشناشيل احد أهم الشواهد المعمارية التي تحاكي الهوية الجمالية للمدن العراقية واحيائها وإزقتها القديمة وبيوتها ،معالم فلكلورية و شاهد على التحولات الاجتماعية والحضارية التي مرت بها مدن ومحافظات العراق ومن اجل الحفاظ على الهوية الفنية لهذه المعالم التراثية والفولكلورية اقام المتحف الجوال معرضًا خاص بفن الشناشيل.ويبقى الفن التشكيلي هو اللغة البصرية الجامعة لكل بني البشر على مختلف مشاربهم بدون مترجم وله (الفن التشكيلي)العديد من المدارس ومنها مدرسة "فن الشناشيل" وهو تكنيك فني يقوم على تجميع أشكال بالفن المعماري والرسم لتكوين عمل فني جديد باستخدام التقنية للفنان وقدرته على التأثير بين أوساط الاعمال اليدوية و الرسومات كنوع من الفن التراثي. ولأهمية هذا النوع من الفن وتأثيره بالذائقة الجمعية ،اقام المتحف المتجول الثقافي معرضًا لفن الشناشيل تحت عنوان "فن الشناشيل ظاهرة ابداعية" لنشر التبادل الثقافي والفني والعلمي في المشهد التشكيلي العراقي ، أفتتح العرض مدير ومؤسس المتحف المتجول الثقافي الاستاذ هاشم طراد" بالاشتراك مع الفنان التشكيلي عادل اصغر وحضور نخبة من قامات الفن والادب وأقيم على قاعة المتحف في قشلة المتنبي صباح يوم الجمعة الماضي وتأتي هذه التجربه الفريدة من نوعها والتي لم يألفها المشهد التشكيلي العراقي من قبل ،للإطلاع على المحاور التي جسدت النصوص البصرية بفن الشناشيل . الاعمال التي عرضت شكلت انعطافة إيجابية في بنية المشهد التشكيلي حيث أثنى الجمهور الذي حضر العرض على رصانة الاعمال الفنية والتنظيم الجيد للمعرض من قبل القائمين على ادارة المعرض و أبدوا شكرهم وتقديرهم للمشاركين الذين ساهموا باشاعة ثقافة الابداع العراقي للعالم عبر. الأعمال اليدوية و اللوحة الفنية التي لا تحتاج الى مترجم وحثوا جميع المنظمات والمؤسسات لأقامة مثل هذه المعارض . من جانبه قدم مدير المتحف الشكر لجميع المشاركين ومساهمتهم الفعالة والى وسائل الاعلام والجمهور لدعم الفن و إيصال الرسالة للعالم .كما رحب الجميع بفكرة العروض والانفرادية وأشاروا على ان إقامة مثل هذه المعارض الفنية وتوفير مستلزمات النجاح لمشتركين وبجهود ذاتية يساهم بنشر مبادئ الفن الملتزم والروح الوطنية رغم كل التحديات والارهاصات ،ورسالة اطمئنان للعالم بأن البيئة الثقافية العراقية متعافية ومنتجة.وتمنى المشاركين فتح افاق تعاون فني بين الجميع . الفنانين سعد النعيمي وصادق السعدي وصباح الفيلي إصحاب فكرة إقامة المعرض الخاص "بفن الشناشيل"قالوا، أنه و"بجهود جماعيه ذاتية استطعنا من إقامة هذا المعرض ، وجاءت الفكرة من خلال رصدنا للذائقة الجمعية التي تركز على لوحات رسم وعمل الشناشيل . بين جميع المدارس الاخرى .ولفت إلى أن "المعرض شهد عرضاً للوحات فنية من مدرسة فن الشناشيل حصريًا وهذه ظاهرة لم يشهدها المشهد الفني في العراق فالكل تعود ان يجمع مختلف المدارس التشكيلية ، واشاد بالدور الذي اقامته فراشات الفن كعناوين مميزة بهذا الفن ولهن العديد من المشاركات والاعمال الإبداعية وكذلك جميع المشاركين .وحضر المعرض نخبة كبيرة من نقاد و رواد الفن التشكيلي وجمهور كبير وعدد من وسائل الاعلام المحلية والعربية والأجنبية وكان المعرض ناجح بإمتياز بشهادة كبار نقاد ألفن التشكيلي ومن أدباء وفناني العاصمة بغداد .مسك ختام المعرض توزيع الشهادات التقديرية من قبل عناوين الفن والاعلام والخط على المشاركين والتقاط الصور الجماعية بهذه المناسبة كما وزع فولدر وباج خاص بالمعرض لجميع المشاركين ،و الشخصيات التي ساهمت بنجاح المعرض تقديرًا لدورهم المتميز . نتمنى ان تحذوا منظمات المجتمع والمؤسسات الفنية الأهلية والحكومية حذوا منظمة المتحف الجوال وتدعم الطاقات الشابة والمواهب وتوفر لهم ملاذًا لتقديم منجزهم خصوصًا و ان تكاليف حجز القاعات ومصاريف المعرض تثقل كاهل الشباب وتمنعهم من تقدم كل ما هو جديد و تحد من ابداعاتهم الامر الذي جعل القائمين على ادارة المتحف بان تكون كل المشاركات مجانية.

فلك

الحمل 21 مارس - 19 أبريل

مهنيًا: حذار أن تعتز بما لك من علم، فما تجهله يفوق ما تعلمه بكثير.
عاطفيًا: شغلك الشاغل في هذه الأيام رضا الحبيب عنك والأمر متبادل.
اجتماعيًا: تهمل أحيانًا الأمور المفيدة لبيتك وتنصرف إلى الأمور التافهة.
رقم الحظ: 31

الثور 20 أبريل - 20 مايو

مهنيًا: أحد الزملاء الأوسع منك خبرة يعيِّرك أحيانًا فلا تكترث له.
عاطفيًا: يخيِّم جوّ من الإهمال والتوتر لم يكن بينكما أبدًا في السابق فعالجه.
اجتماعيًا: تفعل كل شيء إكرامًا لأهلك ولا تُعيقك أية مصاعب.
رقم الحظ: 5

الجوزاء 21 مايو - 21 يونيو

مهنيًا: ينمّي برجك الأمل فيك ويزوّدك بالنشاط والتفاؤل بالمستقبل.
عاطفيًا: يطمئنّ قلبك وتشعر بسلام داخليّ عندما ترى الشريك سعيدًا.
اجتماعيًا: إذا سئمت كثرة المطالعة والاستماع فلم يبقَ سوى الرياضة والطبيعة.
رقم الحظ: 9

الميزان 23 سبتمبر - 23 أكتوبر

مهنيًا: أنت أشد اجتهادا في تحصيل الخبرة من زملائك وتفوقهم في المهارة.
عاطفيًا: لا تفتح قلبك للآخرين وتخبرهم عما يجري بينك وبين الحبيب.
اجتماعيًا: لا تُسرع إلى إفشاء ما سمعت واحتفظ بما قيل في قلبك.
رقم الحظ: 43

العقرب 24 أكتوبر - 22 نوفمبر

مهنيًا: خذ الحذر في عملك فقد يطرأ أمر عليك لم يكن في الحسبان.
عاطفيًا: تجد مع شريك حياتك سلامًا كنت تفتقده قبل التعرف إليه.
اجتماعيًا: زِنْ الأمور بحذر ولا تُصدّق ما يقال عن الآخرين شرًا.
رقم الحظ: 40

القوس 23 نوفمبر - 21 ديسمبر

مهنيًا: ينصحك الفلك بأن الوقت ملائم للبدء بمشروع أو التفاوض في أمور مالية.
عاطفيًا: راجع الأسلوب الذي تتعامل به مع الشريك وحاول تلطيفه.
اجتماعيًا: لا تتسرّع في الحكم على الآخرين ولا تتشبّث بآرائك الخاصة.
رقم الحظ: 13

السرطان 22 يونيو - 22 يوليو

مهنيًا: كن متواضعًا ولا تفضّل نفسك على من هم أعلم منك.
عاطفيًا: في الحبيب كلّ ما تبتغيه من حبّ وحنان فكن مخلصًا له.
اجتماعيًا: خفّف من رغبتك الزائدة في الطعام كي لا تكتسب وزنًا إضافيًا.
رقم الحظ: 10

الأسد 23 يوليو - 22 أغسطس

مهنيًا: يتّسع إدراكك لأمور كثيرة ستستخدمها في عملك بدون إجهاد.
عاطفيًا: يثير برجك فيك حبّ المماحكة والغضب ومن الأفضل الابتعاد عن الحبيب.
اجتماعيًا: لكثرة الكلام محاذير كثيرة والصمت في محلّه أفضل من الثرثرة.
رقم الحظ: 13

العذراء 23 أغسطس - 22 سبتمبر

مهنيًا: يتغلّب عليك حب المنافسة وتبحث عن الابتكار في مشاريعك.
عاطفيًا: ما الفائدة من كثرة الجدال في أمور غامضة؟ أنظرا إلى أموركما فقط.
اجتماعيًا: بقدر ما تنصرف إلى ذاتك يصفو باطنك وتصبح خفيفًا.
رقم الحظ: 38

الجدي 22 ديسمبر - 19 يناير

مهنيًا: يكون من المفيد جدا لك تسوية الأمور العالقة وحذفها من برنامجك.
عاطفيًا: يرضى الشريك بما قسمه الله ويجد سعادته في رضاك.
اجتماعيًا: اطلب المشورة ممن هو أفضل منك وله خبرة عميقة في الحياة.
رقم الحظ: 2

الدلو 20 يناير - 18 فبراير

مهنيًا: تسير الأمور بسرعة كبيرة ولا يمكنك أن تفي بجميع وعودك.
عاطفيًا: لا تركن إلى رأي الآخرين بالحبيب فأنت وحدك من يعلم حقيقته.
اجتماعيًا: بقدر ما تزداد تواضعًا يزداد احترام الناس لك.
رقم الحظ: 7

الحوت 19 فبراير - 20 مارس

مهنيًا: تغدو في عملك كلّ يوم أقوى من الآخر وتزداد خبرتك مهارةً.
عاطفيًا: أعمل ما بوسعك من أجل حياتكما وستتسهّل الطريق أمامكما.
اجتماعيًا: لا تنظر في مجتمعك إلى من يقول بل إلى ما يقول.
رقم الحظ: 17

سؤال وجواب

هل صحيح أن التوابل الحارة تساعد على خفض الوزن؟

أعلنت خبيرة التغذية د.أنتونينا ستارودوبوفا أن التوابل الحارة لا تساعد على خفض الوزن قائلة: «للأسف هناك اعتقاد شائع مفاده أن إضافة التوابل والبهارات الحارة إلى الطعام يساعد على خفض الوزن. ولكن في الواقع يمكن أن يساعد هذا فقط على الحفاظ على وزن الجسم الطبيعي وعملية التمثيل الغذائي. أما من وجهة النظر الطبية، فيجب أن نفهم أن تناول الأطعمة الحارة يمكن أن يؤدي إلى الإصابة بأمراض الجهاز الهضمي وغيره».

وتضيف: للحفاظ على وزن طبيعي للجسم، من المفيد، عدا اتباع نظام غذائي صحي وممارسة النشاط البدني يوميا، إضافة مختلف أنواع التوابل والبهارات «لأنها تثري الطعام بنكهات وروائح مشهية. والأهم من ذلك تساعد على التقليل من استهلاك الملح في الطعام، الملح الذي وفقا لتوصيات منظمة الصحة العالمية يجب ألا يزيد على 5 غم في اليوم».

وتشير الخبيرة إلى أن الفلفل الأحمر الحار الذي يحتوي على مادة الكابسايسين القلوية الطبيعية، له تأثير المحفز لأعضاء الجهاز الهضمي، والمساعد على تطبيع التمثيل الغذائي للدهون، وله تأثير إيجابي أيضا في عملية التمثيل الغذائي.

وتقول: «ومع ذلك، لا ينصح حتى الأشخاص البالغون الأصحاء باستهلاك أكثر من 10ــ 15 غراما من الفلفل الطازج و0,2 ــ 0,5 غرام من الفلفل الحار الجاف في اليوم».

المصدر: "نوفوستي"

اعرف شخصيتك

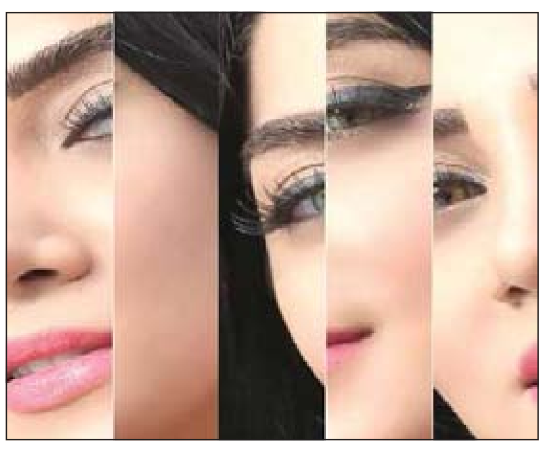

عالم التغذية

عصير مدعم يمكن أن يُوفِّر انخفاضات "كبيرة" في دهون الجسم

أظهرت بعض المشروبات نتائج واعدة في إدارة الوزن عند دمجها في نمط حياة صحي. وبعد استكماله بالكالسيوم وڤيتامين (د)، قد يؤدي عصير البرتقال على وجه التحديد إلى انخفاض كبير في الدهون داخل البطن. وأشارت العديد من الدراسات إلى أن الكالسيوم وڤيتامين (د) قد يلعبان دورا في تنظيم كتلة دهون البطن.

وفي عام 2013، دفعت هذه الأدلة الباحثين إلى التحقيق في آثار مكملات الكالسيوم وڤيتامين (د) (CaD) التي يتم تقديمها في عصير البرتقال. ووجدت الدراسة، التي نشرت في المجلة الأميركية للتغذية السريرية، دليلا على فقدان الوزن وتقليل الدهون الحشوية على مدار 16 أسبوعا.

وبشكل أكثر تحديدا، كان تقليل الدهون الحشوية أكبر بشكل ملحوظ في مجموعة CaD منه في المجموعة الضابطة. وظل تأثير الكالسيوم وڤيتامين (د)على الدهون الحشوية «مهما للغاية» عند دمج نتائج التجربتين. ومع ذلك، لم تكن التغيرات الأخرى في وزن الجسم مثل مؤشر كتلة الجسم ومحيط الخصر مختلفة بشكل كبير بين مجموعة التحكم ومجموعات العلاج.

وقاد هذا العلماء إلى استنتاج مفاده أن «مكملات الكالسيوم و/أو ڤيتامين (د) تسهم في تقليل مفيد» من الدهون الحشوية. وتابعوا: «قد يحدث تأثير الكالسيوم الغذائي على وزن الجسم أيضا على مستوى الجهاز الهضمي أو من خلال قمع الجوع».

وأثبتت بعض أنواع عصير البرتقال المدعم أنها فعالة مثل مكملات ڤيتامين (د) في الحفاظ على حالة ڤيتامين (د) لدى البالغين، والأكثر من ذلك، أن كوبا من ثمانية أوقيات من عصير البرتقال المدعم يُوفر حوالي ثلث القيمة اليومية (400 وحدة دولية) المطلوبة من الكالسيوم. وهناك طريقة أخرى للحصول على ڤيتامين (د) والكالسيوم وهي التركيز على الأطعمة مثل الخضار الورقية، مثل الملفوف والسبانخ في النظام الغذائي.

المصدر: "إكسبريس"

حل كلمة السر

مربين

حل اعرف الشخصية

شهد الياسين

للمراسلة

للتواصل معنا عبر هذه الصفحة
أرسلوا تعليقاتكم على البريد الإلكتروني

albaynanew@yahoo.com

كيف تلعب؟ Sudoku

لهواة هذه التسلية المفيدة والممتعة، 3 ألعاب سودوكو من مستويات متعددة: عادي، متوسط، متقدم. ضع بكل بساطة الأرقام من 1 إلى 9 في كل مربع خال، وذلك حتى يحتوي كل عمود وخط أفقي وكل مربع صغير 3x3 على الأعداد من 1 إلى 9 مرة واحدة فقط. يجب ألا يظهر أي رقم مرتين في أي عمود، أو خط أفقي، أو مربع صغير 3x3.

المستوى العادي

			8	3		5		2
2								9
	9				7		6	
8						4		1
6		3		5				7
	7			8				6
3				9			4	
7		4	6	2	8	1	9	3
1	6	9		4	5	7		

المستوى المتوسط

	3					5	4	
7					3		1	9
		6		1				
5	4	3			9	7		
1		9	2	3		4		6
3		2		5		8	7	
	8		3		2			
6			8	4	7	3	9	2

المستوى المتقدم

				7	3		4	
		8	9		2		3	
	6							2
2		3	5			8	7	6
8					7			
7				8				
								5
						7		9
9			1				2	4

الحل

1	2	9	6	7	3	5	4	8
5	4	8	9	1	2	6	3	7
3	6	7	8	5	4	9	1	2
2	9	3	5	4	1	8	7	6
8	1	6	2	9	7	4	5	3
7	5	4	3	8	6	2	9	1
4	8	2	7	3	9	1	6	5
6	3	1	4	2	5	7	8	9
9	7	5	1	6	8	3	2	4

2	3	1	9	6	8	5	4	7
9	6	4	5	7	1	2	3	8
7	5	8	4	2	3	6	1	9
8	2	6	7	1	4	9	5	3
5	4	3	6	8	9	7	2	1
1	7	9	2	3	5	4	8	6
3	9	2	1	5	6	8	7	4
4	8	7	3	9	2	1	6	5
6	1	5	8	4	7	3	9	2

4	1	6	8	3	9	5	7	2
2	3	7	5	6	4	8	1	9
5	9	8	2	1	7	3	6	4
8	2	5	9	7	6	4	3	1
6	4	3	1	5	2	9	8	7
9	7	1	4	8	3	2	5	6
3	8	2	7	9	1	6	4	5
7	5	4	6	2	8	1	9	3
1	6	9	3	4	5	7	2	8

عملوا هنا في (البينة الجديدة) ورحلوا

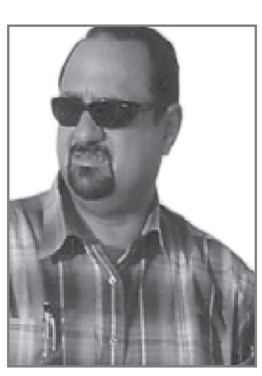

المرحوم مـاجد الصكر
رئيس القسم الرياضي

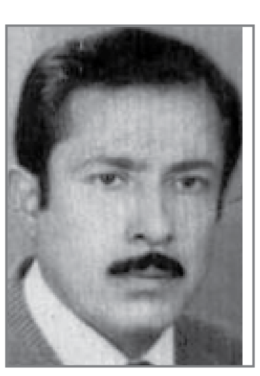

المرحوم الخبير اللغوي
كريم توفيق الزبيدي

المرحوم الكاتب اللواء
ماضي الخزاعي

لهم الذكر الطيب

حل الكلمات المتقاطعة

أفقياً:
1 ـ أنيرها ـ ود، 2 ـ لو ـ المرسى، 3 ـ الردم ـ أو، 4 ـ ود، 5 ـ روعي (معكوسة) ـ ساعة (معكوسة)، 6 ـ لب (معكوسة) ـ أخ، 7 ـ أملي (معكوسة) ـ لي، 8 ـ سلاح ـ المحن، 9 ـ اللحد (معكوسة)، 10 ـ ولي ـ تلفيق.

عمودياً:
1 ـ الأديب ـ سدو، 2 ـ نول ـ عليل، 3 ـ وزر (معكوسة) ـ أعى، 4 ـ حائر (معكوسة)، 5 ـ هامي ـ خل ـ تد (معكوسة)، 6 ـ ال ـ ماحل، 7 ـ مجمع ـ اللف، 8 ـ آر ـ يلم (معكوسة)، 9 ـ وساوس ـ قاحل، 10 ـ داوى ـ عين.

الكلمات المتقاطعة

10	9	8	7	6	5	4	3	2	1	
		■	■							1
						■	■			2
		■		■						3
		■		■		■		■		4
■					■					5
	■		■	■			■			6
		■					■		■	7
					■					8
■						■		■		9
■						■				10

أفقياً:
1 ـ أضيئها ـ حب، 2 ـ أداة شرط ـ المكان الذي يتقف فيه السفن، 3 ـ عكس الحفر ـ للعطف، 4 ـ حب، 5 ـ خوفي (معكوسة) ـ لضبط الوقت، 6 ـ عقل (معكوسة) ـ شقيق، 7 ـ ألقى عليه ما يكتب (معكوسة) ـ خاصتي، 8 ـ عتاد حربي ـ الأزمات، 9 ـ القبر (معكوسة)، 10 ـ وصى ـ تدبير وتزوير.

عمودياً:
1 ـ حسن الخلق ـ مهنة تراثية، 2 ـ آلة نسيج ـ مريض، 3 ـ ذنب (معكوسة) ـ أدرك، 4 ـ متردد (معكوسة)، 5 ـ يمطر بغزارة ـ مادة حمضية ـ ثلثا وتد (معكوسة)، 6 ـ للتعريف ـ قاحل، 7 ـ بناء سكني ضخم ـ الدوران، 8 ـ للمساحة ـ يجمع (معكوسة)، 9 ـ إغراءات الشيطان ـ جاف (معكوسة)، 10 ـ عالج ـ في الوجه.

كلمة السر

ر	م	م	ج	ع	ح	ق	م	ي	م
ا	س	س	م	ن	س	ر	و	ق	ر
ل	ت	ا	هـ	ي	ا	ي	ا	ر	م
ب	ن	ء	و	د	ب	ش	س	ش	ض
ي	ق	ر	ر	ة	ي	ب	م	ل	ا
ض	ع	و	ا	ب	ا	ر	ا	ا	ن
ا	ا	ن	ب	و	ل	ا	ل	ن	ش
ء	ت	د	د	ر	ر	و	س	و	ع
س	ز	و	ا	د	ي	ن	ق	ب	ب
م	ب	ع	ع	ر	ا	ا	ا	ر	ا
ي	ي	ل	م	م	ح	ل	ي	ط	ن
ر	ب	ا	ر	س	ن	ا	ة	م	ي

أكلة كويتية من 5 أحرف

قريش، العود، البيضاء، نور، سمير، دروب
زبيب، شعبان، جمهور، رمس، الأنوار، مساء
رمضان، مستنقعات، مواسم، مر، حسابي، عنيدة
مطربون، الشرقي، إبداع، السقاية، الرياح

القاضي (حيدر حنون) يستقبل رئيس المحكمة الاتحادية العليا ويبحثان تطوير آليات مكافحة الفساد

رئيس الهيئة : المحكمة الاتحاديَّة من مرتكزات النظام الديمقراطيِّ والقضاء داعم بقوة لعمل الأجهزة الرقابيَّة و استمرار التعاون والتنسيق بين الهيئة والقضاء كفيل برفع مُستويات مُكافحة الفساد

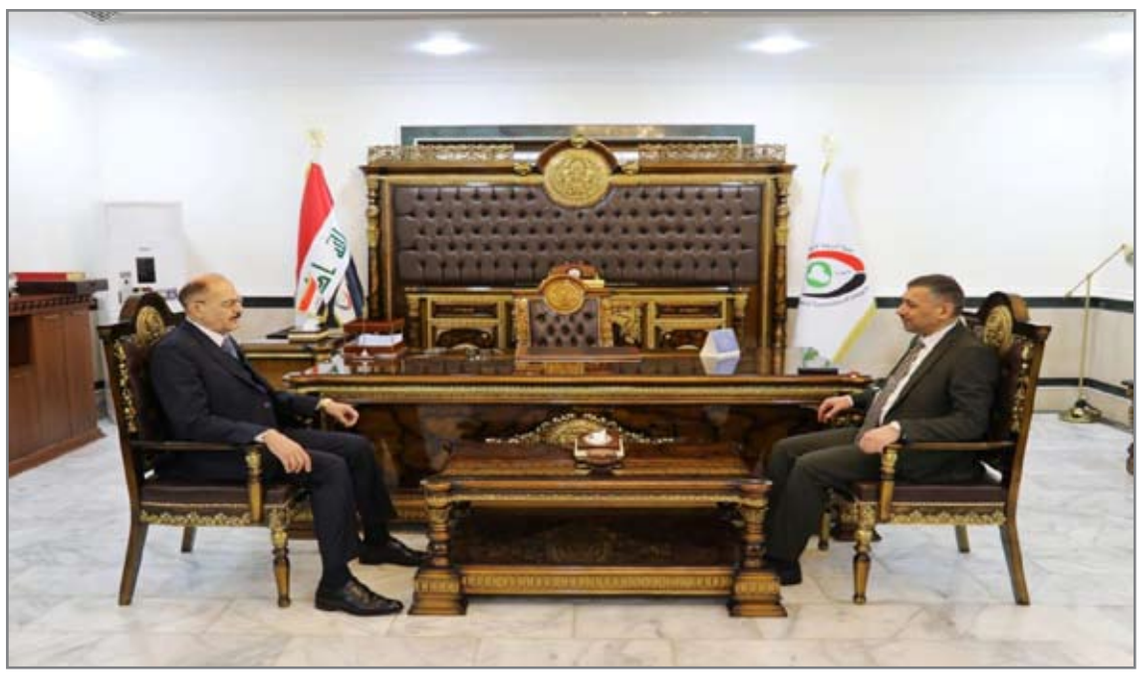

استقبل رئيس هيئة النزاهة الاتحاديَّة القاضي (حيدر حنون) في مقرّ الهيئة رئيس المحكمة الاتحاديَّة العليا القاضي (جاسم محمد عبود)، وتمَّ التباحث في قضايا النزاهة والحفاظ على المال العام وسيادة الدستور والقانون.رئيس المحكمة الاتحاديَّة العليا أكَّد أنَّ واجب الهيئات المُستقلَّة العمل على سيادة القانون وحماية ثروات الشعب والوحدة الوطنيَّة، مُشيراً إلى أنَّ الشعب يرغب في عراقٍ واحدٍ مُوحَّدٍ تسودُ فيه روح الدستور والقانون. لافتاً إلى أنَّ العراق يمتلك طاقاتٍ بشريَّة وثرواتٍ اقتصاديَّة وهو قادرٌ على النهوض وبناء مؤسَّساتٍ قويَّةٍ ورصينةٍ تأخذ بالبلد إلى سكَّة الإعمار والتنمية. القاضي (جاسم محمد عبود) شدَّد على تطهير مُؤسَّسات الدولة من دنس آفة الفساد وأدرانها، داعياً إلى اختيار القيادات الإداريَّة في مُختلف مُؤسَّسات الدولة وفق مواصفاتٍ من المهنيَّة والإخلاص والروح الوطنيَّة العالية، والشعور بحجم وأعباء المسؤوليَّة الوطنيَّة الجسيمة أثناء الاضطلاع بهذه المهمَّة التي يُعوَّلُ عليها العباد والبلاد في إعادة ثقة الجمهور بمُؤسَّسات الدولة.وأكَّد ضرورة العمل المُنظَّم والتنسيق بين الأجهزة الرقابيَّة؛ من أجل جني ثمار هذه الجهود المضنية، مُوضحاً أنَّ الفساد على قسمين، فسادٌ كبيرٌ وفسادٌ صغيرٌ، لافتاً إلى أنَّ الفساد الصغير أثَّر بشكلٍ كبيرٍ على ثقة المُواطن بالمُوظَّف العامّ بعدِّه يُقدِّمُ خدمةً عامَّةً، أمَّا الفساد الكبير فقد وصفه بأنَّه خطرٌ كبيرٌ جداً، ومحاربته تحتاج إلى استراتيجيَّاتٍ سياسيَّةٍ واقتصاديَّةٍ واجتماعيَّةٍ، إذ ساهم مُساهمةً كبيرةً في عرقلة بناء الدولة وأعاق عمليَّات الاستثمار والإعمار.من جانبه، نوَّه رئيس الهيئة القاضي (حيدر حنون) بأهميَّة المحكمة الاتحاديَّة العليا والأدوار التي تقوم بها في حفظ النظام الديمقراطيِّ عبر الرقابة على دستوريَّة القوانين والأنظمة النافذة وتفسير نصوص الدستور، والفصل في القضايا التي تنشأ عن تطبيق القوانين الاتحاديَّة، مُشيداً بدور القضاء الذي يعمل تحت إشرافه مُحققو الهيئة، والتعاون والتنسيق الكبير مع الهيئة، مُؤكّداً أنَّ استمرار ذلك التعاون والتنسيق كفيل برفع مُستويات مُكافحة الفساد. رئيس الهيئة أوضح أنَّ الأجواء السياسيَّة وتشكيل الحكومة الجديدة مُناسبةٌ لبدء خطواتٍ حقيقيَّةٍ لمُكافحة الفساد، لا سيما أنَّ منهاج الحكومة جعل من مكافحة الفساد وإيقاف الهدر بالمال العام من أولويَّاتها عبر بناء أدواتٍ فعَّالةٍ لمُكافحته ووضع حدٍّ له، لافتاً إلى أنَّ الهيئة تعمل على توعية الشعب بخطورة هذه الآفة وضرورة تكاتف الجميع في مُواجهتها ومُلاحقة مُرتكبيها، مُجدِّداً تأكيده أنَّ عمل الهيئة يسري وفق القوانين النافذة مع التحرُّز والاحتياط الكبيرين في التعامل مع المُتَّهمين أثناء التحقيق معهم واحترام حقوق الإنسان.

النزاهة النيابية تكشف سبب عدم عقد الجلسة الخاصة بسعر الدولار

بغداد / البينة الجديدة

ترقب العراقيون خلال الأيام الماضية عقد البرلمان جلسة استثنائية لبحث أزمة ارتفاع سعر صرف الدولار وما رافقها من ارتفاع في أسعار المواد الغذائية والسلع الاستهلاكية بعد جمع ٨٣ توقيعاً من أعضاء مجلس النواب لعقدها إلا أن الجلسة معلقة لإشعار آخر حتى الآن. عضو لجنة النزاهة النيابية، النائب هادي السلامي، ذكر في حديث ، أن سبب عدم إدراج مناقشة أزمة سعر صرف الدولار في جدول أعمال جلسة النواب التي عقدت يوم السبت الماضي أو الجلسة المزمع عقدها امس الثلاثاء، هو رفض رئيس مجلس النواب ذلك، على الرغم من جمع ٨٣ توقيعاً وفق المادة ٥٨ من الدستور فقرة وكذلك وفق مواد النظام الداخلي أولا لمجلس النواب. وأوضح السلامي، أنه لم نستحصل موافقة خلال العطلة التشريعية على عقد جلسة استثنائية طارئة واستضافة محافظ البنك المركزي لمناقشة أسباب ارتفاع سعر صرف الدولار، وبعد انتهاء العطلة التشريعية عقدت جلسة السبت واستحصلنا موافقة النائب الأول والثاني لرئاسة مجلس النواب، إلا أن رئيس المجلس رفض ذلك، واستضاف محافظ البنك المركزي في مكتبه الخاص الأحد الماضي.

المالية النيابية تكشف سبب عدم إقرار الموازنة من قبل الحكومة حتى الآن

بغداد / البينة الجديدة

مصير الموازنة الاتحادية للعام ٢٠٢٣ لا يزال متأرجحاً في أدراج مجلس الوزراء بعد فشل المفاوضات في حسم المشكلة الكردية مع الحكومة الاتحادية بشأن حصة إقليم كردستان وهو ما يعني إعاقة تصويت كابينة السوداني عليها وإحالتها إلى مجلس النواب بسبب تسريبات سياسية. وقال عضو اللجنة المالية النيابية، معين الكاظمي، إن الحكومة ملزمة بتقديم مشروع الموازنة في أقرب فرصة ممكنة، مشيراً إلى أن هناك توافقات سياسية سابقة ولابد أن تصل بالكرد إلى الاتفاق مع الحكومة الاتحادية بشأن حصة كردستان التي من المقرر أن تكون ما يقارب ١٣٪. وأضاف الكاظمي، من الضروري أن يكون هناك وضوح بشأن ما يصدره الإقليم من النفط النفط الخام، بالإضافة إلى مجموع واردات المنافذ الحدودية والمطارات، وأن تكون هناك أرقام شفافة لعدد الموظفين العاملين في حكومة الإقليم. ورأى أنه في حال عدم التوصل إلى اتفاق فإنه يمكن للحكومة اللجوء إلى وضع أرقام تقريبية لإنصاف كردستان وإنصاف المحافظات المنتجة للنفط في عموم البلاد. إلى ذلك، دعا عضو اللجنة المالية جمال كوجر، إلى ضرورة مضي الموازنة مع حسم أي خلافات.

العراق الأول عالمياً في مسابقة «زايد للاستدامة ٢٠٢٣»

بغداد / البينة الجديدة

أعلنت وزارة التربية، امس الاول الثلاثاء، حصول العراق على المرتبة الأولى عالمياً في مسابقة زايد للاستدامة ٢٠٢٣ بمشاركة ١٥٢ دولة عالمية و٤٣٥٨ مشروعاً مستداماً. وقال وزير التربية، إبراهيم نامس الجبوري، إن الإنجاز الكبير الذي حققته مدرسة الموهوبين في نينوى بإحرازها المركز الأول في مسابقة (جائزة زايد للاستدامة ٢٠٢٣) على مناطق الشرق الأوسط وشمال أفريقيا ضمن فئة المدارس الثانوية العالمية التي أقيمت في دولة الامارات من خلال مشروعهم المُسمى (روح الحياة). وأضاف الجبوري مخاطباً الطلبة الموهوبين إننا اليوم نحتفل بالإنجاز الذي حققتموه في ظل التنافس الكبير مع ١٥٢ دولة عالمية و ٤٣٥٨ مشروعاً مستداماً ، وكنا متابعين لكم ولمشاركتكم خطوة بخطوة مع إخوتكم وأشقائكم من دول العالم وسنبقى معكم يداً بيد لتصلوا الى ما تصبون إليه في المستقبل. وقدّم وزير التربية شكره وتقديرهُ لأولياء أمور الطلبة؛ لأنهم أنجبوا هذه الطاقات الفريدة التي رفعت راية العراق في المحافل الدولية، مشيراً إلى أن هذا الفوز الذي تحقق يُمثل طموح العراق على قبول التحدي والمنافسة وتحويل التحديات إلى فرص، داعياً إلى نشر قصة النجاح التي سطرتها هذه الأيقونات المبدعة التي تُمثل بصمة فخر عراقية بامتياز . وحضر حفل إعلان أسماء الفائزين في المسابقة، الشيخ محمد بن زايد آل نهيان رئيس دولة الإمارات العربية المتحدة، ورؤساء كوريا الجنوبية وأذربيجان وأوغندا.

الديمقراطي : الخلافات مع الاتحاد الوطني داخلية وقادرون على حلها

بغداد / البينة الجديدة

أعلن الحزب الديمقراطي الكردستاني ، أن الخلافات مع الاتحاد الوطني داخلية، وفيما أكد القدرة على حلها، أشار الى أن مقاطعة نواب الاتحاد الوطني لجلسات البرلمان غير وارد.وقال النائب عن الحزب شريف سليمان، إن بيان رئيس حكومة إقليم كردستان مسرور بارزاني بشأن الخلافات مع الاتحاد الوطني الكردستاني، تمثل خارطة طريق لحل تلك المشاكل، مبينا ان الخلافات مع الاتحاد جاءت بسبب مسائل متعلقة في داخل الإقليم.وأضاف، أن الخلافات حصلت بعد انسحاب الاتحاد من حكومة الاقليم وعدم مشاركته في الوفد الوزاري الذي زار بغداد، إضافة الى محاولة بسط النفوذ وعدم التفاعل الحقيقي مع الحكومة فضلا عن الخلاف حول الواردات، مشيرا الى أن هذه الخلافات لن تؤثر على العلاقة مع بغداد. وأكد أننا قادرون على حل تلك الخلافات وتجاوزها ووضع الحلول المناسبة لها، مشيرا الى أن بعض الأطراف في بغداد تدخلت لخلحلة تلك المشاكل بين الديمقراطي والاتحاد الوطني.وتابع أن البرلمان لم يستطع توزيع اللجان النيابية بالشكل الصحيح، موضحا أن عدم حضور نواب الاتحاد لجلسات مجلس النواب غير وارد.

الصحة تستقبل أكثر من (٢٠٠) حالة مرضية في ملعب جذع النخلة

بغداد / البينة الجديدة

أعلنت وزارة الصحة، امس الاول الثلاثاء، استقبال ٢٠١ حالة مرضية في ملعب جذع النخلة ليوم واحد. وذكرت الوزارة ، أن المستشفى المتنقل التابع الى وزارة الصحة وغرف الطوارئ الاربعة الموجودة في مدرجات الملعب من ضمنها غرفة الطوارئ الخاصة باللاعبين والحكام استقبل امس الاول الاثنين ١٦ كانون الثاني ٢٠١ حالة مرضية طارئة وبسيطة وتم احالة ١٥ حالة طارئة الى المستشفيات المختصة لغرض استكمال العلاج وحسب الحالة المرضية.وقال نوفل علي مبارك التميمي رئيس الفريق الطبي في خليجي ٢٥ من دائرة صحة البصرة، ان الحالات المرضية التي تم استقبالها كانت حرجة وطارئة بالاضافة الي البسيطة تم احالة ١٥ حالة مرضية حرجة اما باقي الحالات تم اعطاء العلاج اللازم وتجاوز مرحلة الخطر من خلال كادر طبي متخصص واجهزة ومستلزمات طبية حديثة.واشادت وزارة الصحة بجهود جميع الملاكات الطبية والصحية والتمريضية والجهات الساندة بما قدمته من خدمات علاجية منذ بداية بطولة خليجي ٢٥ في البصرة.

الزراعة تعلن عن درجات وظيفية للاطباء البيطريين

بغداد / البينة الجديدة

أعلن وزير الزراعة، عباس جبر العلياوي، امس الثلاثاء، عن درجات وظيفية للأطباء البيطريين. وقالت الوزارة إن وزير الزراعة عباس جبر العلياوي، أكد استمرار جهوده المبذولة لتضمين جميع الدرجات الوظيفية الخاصة بالأطباء البيطريين والبالغ عددها ٤٩٣٧ درجة وظيفية ضمن موازنة عام ٢٠٢٢. وشدد العلياوي، على أن الإصرار على تضمين هذه الدرجات ضمن موازنة العام الماضي وليس عام ٢٠٢٣ الحالي هو لسرعة صدور الأوامر الخاصة بتثبيتهم على الملاك الدائم دون انتظار إقرار موازنة العام الحالي. وأرجع العلياوي السبب في ذلك إلى حاجة الوزارة الفعلية الى التخصصات الطبية البيطرية في دوائر وزارة الزراعة المختلفة وضمان نيل هذه الشريحة استحقاقها الذي حرمت منه طويلاً. ونوّه العلياوي الى كتب وزارة الزراعة الموجهة الى وزارة المالية ومجلس الخدمة الاتحادي وكتاب وزارة الزراعة الأخير الموجّه الى مكتب دولة رئيس مجلس الوزراء لإقرار هذه الدرجات الوظيفية ضمن موازنة العام ٢٠٢٢ أسوة بالشرائح الوظيفية الأخرى لضمان نيل حقوقها الوظيفية والمالية.

«قد تفضي إلى إقالة الحلبوسي».. تسريبات هزّة في «البيت السنّي» وصلت للسباب والشتائم

بغداد / البينة الجديدة

رغم انخراط تحالفي "السيادة" و"العزم" السنيين فيما بات يعرف بتحالف "إدارة الدولة"، الذي شكل حكومة رئيس الوزراء محمد السوداني بمشاركة القوى الشيعية والكردية، إلا أن نيران الخلافات التي يخفيها رماد التحالف الشكلي ظلت مستعرة على طول الخط، وغالباً ما تبرز على شكل تصريحات عدائية بين الأطراف آخرها شجار في منزل رئيس السيادة تخلله تبادل للسباب بحسب تصريح للسياسي السني مشعان الجبوري لصحيفة الشرق الأوسط. وتفجر خلال اليومين الأخيرين، صراع جديد قديم بين رئيس مجلس النواب محمد الحلبوسي، الذي ينتمي إلى تحالف "السيادة"، والنائب ليث الدليمي عن تحالف "العزم"، بعد أن قام الحلبوسي بقبول "استقالة سابقة" كان قد تقدم بها الدليمي من عضوية البرلمان. وحسب كتاب صادر عن الأمانة العامة لمجلس النواب، أول من أمس، قال الحلبوسي فيه، "استناداً إلى المادة (١٢ثانياً) من قانون مجلس النواب وتشكيلاته رقم (١٣) لسنة ٢٠١٨، فقد تقرر إنهاء عضوية ليث مصطفى حمود الدليمي في١٥/١/٢٠٢٣ بناءً على استقالته". وسبق أن قام الحلبوسي بتحريك قضية استقالة الدليمي بعد أشهر من إجراء انتخابات (تشرين الأول) ٢٠٢١، لكن "تسويات سياسية حالت دون البت بها". من جانبه، عدَّ الدليمي ، القرار "ديكتاتورية ومحاولة لإخضاع النواب لإرادته (الحلبوسي)". وقال الدليمي في "تغريدة" "تفاجأنا بإجراء تعسفي آخر اتخذه رئيس مجلس النواب محمد الحلبوسي بإصدار أمر نيابي غير قانوني بإنهاء عضويتنا من مجلس النواب". وأضاف "نحن، إذ نسجل استغرابنا واستنكارنا لهذا التصرف غير المبرر، نراقب في الوقت ذاته الموقف الرسمي لتحالف السيادة والكتل النيابية الأخرى، والزملاء أعضاء مجلس النواب لاتخاذ موقف رادع للديكتاتورية والانفرادية والاستهداف المستمر واستغلال السلطة بشكل سلبي لإخضاع النواب لإرادته وهذا ما نرفضه مهما كلفنا ذلك". وفي تصريحات لقناة إخبارية، قال الدليمي إن "الحلبوسي أجبره على كتابة استقالته أثناء الاتفاق على الترشيح لانتخابات مجلس النواب كي يرغمه لاحقاً على إطاعة أوامره المتعلقة بالتحالف السياسي". النائب السابق مشعان الجبوري، الذي أقيل بدعوى عدم امتلاكه شهادة ثانوية رغم شغله عضوية البرلمان لثلاث دورات قبل الحالية، قال للصحيفة (١٧ كانون الثاني ٢٠٢٣) إن "شجاراً حاداً وقع بين الحلبوسي والنائب سالم مطر في بيت رئيس تحالف السيادة خميس الخنجر، وصل إلى السباب والكلام البذيء بين الاثنين". الأمر الذي قد يكشف عن حدة الصراعات القائمة بين القوى والشخصيات السنية التي قد تفضي إلى إقالة الحلبوسي من منصب رئاسة البرلمان، وتالياً انفراط عقد تحالف "إدارة الدولة" المؤلف للحكومة. بحسب التقرير اللندني. بدوره، عد تحالف "العزم" الذي يتزعمه النائب مثنى السامرائي، قرار استبعاد الدليمي بقرار من الحلبوسي "سلوكاً استبدادياً"، مطالباً رئيس الجمهورية عبد اللطيف رشيد بـ"التدخل". وعبر "العزم"، في بيان، عن "استغرابه الشديد تجاه الأمر النيابي المتداول في وسائل الإعلام الصادر بتوقيع رئيس البرلمان محمد الحلبوسي لما يتضمنه من سلوك استبدادي وديكتاتوري فاضح ضد مكانة عضوية مجلس النواب العراقي التي منحت بإرادة الشعب وصوته"، معتبراً أنه اتخذ بـ"طريقة انتقامية وغير مسؤولة ضد المخالفين له بالرأي السياسي، فضلاً عن مخالفته الصريحة والواضحة لقانون النظام الداخلي للمجلس". وأضاف أن "إنهاء عضوية النائب جاء دون الرجوع لمجلس النواب، مستنداً في ذلك إلى استقالة ابتزازية مسبقة غير قانونية وغير مؤرخة، ولا يعتد بها، وهي تخالف المادة الدستورية ٣٩ ثانياً، التي تنص على أنه لا يجوز إجبار أحد على الانضمام إلى أي حزب أو جمعية أو جهة سياسية، أو إجباره على الاستمرار في العضوية فيها". وتابع "انطلاقاً من الأسس الدستورية والقانونية والأخلاقية نطالب رئيس الجمهورية باعتباره حامي الدستور بالاستفسار من المحكمة الاتحادية والاستيضاح عن قانونية الاستقالة المنسوبة إلى النائب ليث الدليمي، وكل استقالة على شاكلتها يتم اعتمادها مستقبلاً، أو الادعاء بصحتها واستغلالها، للتأكد من صحة إجراء رئيس البرلمان وما يترتب عليه من آثار قانونية بوصفه استغلالاً للمنصب وتعسفاً متعمداً في معاقبة المخالفين سياسياً". وطالب تحالف "العزم"، "جميع الكتل السياسية والنواب المستقلين بموقف مسؤول لحماية العملية السياسية والمسار الديمقراطي الذي قدم العراقيون من أجله الشهداء والجرحى، وقطع الطريق على كل من تسول له نفسه العودة بعجلة الزمن إلى الوراء من خلال ممارسة الغرائز والسلوكيات لاستبدالها". ويبدو أن الهزة الارتدادية التي أعقبت قرار الإقالة، وصلت إلى تحالف الحلبوسي (السيادة)، حيث أعلن النائب عنه رعد الدهلكي، انسحابه من "تحالف السيادة"، لأسباب وصفها بـ"الجوهرية". وبغض النظر عن الأسباب التي ذكرها الدهلكي، وتتعلق بضعف الاهتمام بمحافظة ديالى التي ترشح عنها، فإن استقالته تزامنت مع قرار الحلبوسي إقالة الدليمي، ومعروف أن الدهلكي كان من بين أشد النواب الداعمين لرئيس البرلمان محمد الحلبوسي.

شحّ المياه وتكنولوجيا الزراعة الحديثة

احمد الالوسي *

مما لا شك فيه بأن التغييرات المناخية بسبب ظاهرة الاحتباس الحراري قد اثرت بشكل كبير على مجريات الحياة ، منها ، النظام البيئي الذي سبب تغيير في انماط الحياة بشكل كبير من خلال تاثيرها على كمية الامطار والثلوج المتساقطة والذي بدوره أدى الى استحواذ دول المنبع على الحصص المائية لدول المصب لغرض تامين احتياجاتها وتعويض ما ينقصها وبالتالي اصبحنا بين مشكلتين ، الاولى هي التاثيرات المناخية والثانية دول المنبع ، لذلك لابد لنا من التفكير بحلول داخلية واعتمادا من مبدا نظرية كونفيشيوس ، بدلا من ان تلعن الظلام اشعل شمعة ، قد تكون الشمعة قليلة الضياء ولكنها باي حال من الاحوال افضل من الظلام .ومن هذا المنطلق فقد ظهرت شمعة تضيء المكان الا وهي شركة الجود التابعة الى العتبة العباسية والتي تقوم بتجارب وبحوث حول الزراعة المائية وغيرها من التكنولوجيا الاخرى .قمنا بزيارة هذه الشركة وتفاجئنا بالتطور الحاصل فيها وسنقوم بسرد ما رأيناه .توجهنا من بغداد الى طريق كربلاء -النجف حيث تقع هذه الشركة وتم استقبالنا بحفاوة بالغة ، واتضح بانه لدى الشركة اعمال متعددة متخصصة في مجال الزراعة كالأسمدة والكيمياويات وكل ما يخص تكنولوجيا الزراعة الحديثة .الزراعة المائية ، وهي عبارة عن تقنية حديثة تستخدم فيها المياه لغرض الزراعة والاستغناء عن التربة ويستخدم بعض الاحيان مواد اخرى مساعدة مثل الصوف الصخري ، تكون المياه في حالة دورة مغلقة اي يتم سقي المياه من خلال انابيب ومن ثم تجميعها في حوض او خزان اعد لهذا الغرض ومن ثم ضخ المياه مرة اخرى ، تتم اضافة بعض المواد العضوية والاسمدة الى المياه .تقتصد هذا الطريقة ما بين ال ٥٠٪ الى ٩٠٪. من المياه التي لو استخدمت في الزراعة التقليدية .اي لا يوجد هدر للمياه وبالتالي نحافظ على على هذه الثروة والتي اصبحت عزيزة ونحن في امس الحاجة لها خاصة وهي في تناقص مستمر وهي في طلب متزايد . يتم استخدام نوعيات معينة من النباتات ، من الجدير بالذكر بالامكان استخدام المياه المالحة بعد معالجتها ببعض المواد الكيمياوية .هذه الطريقة توفر الارض ايضا حيث ان الدونم الواحد منها مثلا يمكن زراعة ما يقارب العشرون الف شتلة مقابل ثمانية الاف للدونم في الحالة الاعتيادية .وايضا يمكن استخدامها لست مرات في السنة مقابل مرتين في السنة الواحدة للارض الاعتيادية .وبالتالي تكون ذات جدوى اقتصادية عالية .استخدام مادة كيمياوية اسمها نتراسول ، سعرها ١٠٠٠٠ دينار للدونم الواحد ، وهي عبارة عن مادة كيمائية سائلة فائدتها تكسير الاملاح الموجودة في التربة ومن ثم تشتيتها الى مواد غير ضارة للتربة والنبات ، فائدة هذه التربة تكمن في ان الطريقة القديمة لازالة الاملاح هي باستخدام كميات كبيرة لغرض غسل الارض وبالتالي عند استخدام هذه المادة فانه تنتفي الحاجة لهدر هذه الكميات من المياه وعندها نكون قد حققنا اقتصاد كبير في المياه .البلوميرات ، وهي عبارة عن حبيبات بلاستيكية صغيرة الحجم مثل powder يتم رشها الى الارض الزراعية وعلى عمق بين ال ١٠ الى ٥٠ سم .وظيفتها امتصاص الماء وخزنه في داخلها لتصل الى حجم اكبر بحدود ال ٥٠٠ مرة بقدر حجمها الاصلي وبالتالي يمتصها النبات بشكل بطيء وعندها نكون قللنا الريات الى الثلث تقريبا .ان هذه التجارب لها جوانب ايجابية اخرى مثل تقليل الانفاق من خلال عدم استخدام اليات الحرث وغيرها اضافة الى قلة الوقت وبالامكان ايضا تربية بعض الاسماك .ما زالت هذه الطرق على الرغم من نجاحها على نطاق ضيق الا انها لم تستخدم على نطاق اوسع ونامل استخدامها مستقبلا بشكل واسع ولمساحات اكبر . وبهذا نتقدم بالثناء والتقدير ونبارك بكل ايدي تعمل من اجل خدمة العراق وشعبه في معالجة مشاكله بالحلول العلمية والبحثية فالمياه ثروتنا ولاحياة بدونها.

* رئيس مهندسين

المُتقاعدون فقراء الله على الأرض

سمير داود حنوش

لم تعترف بِكُم سُلطة او نظام ، لن يراكم أو يُحدِث صوتكم ذلك الصَدى تحت قُبّة البرلمان لايشعرون بإهآتكم. صُمّتْ الآذان، خُرِسَتْ الألسُن، جَفّتْ الأقلام، وَرُفِعَتْ الصُحف، فَلم تعد صرخات إستغاثتكم تُجدي نفعاً مع هؤلاء لأنّكم بِبساطة لستُم الكُتلة الأكبر التي تتشكّل منكم الحكومة وعناوينها، لستُم سوى مُسمّيات الفقر والبؤس الذي يُخجل السُلطة لأنها تتذكّر فيكم قسوتها وفشلها وحتى فسادها.ذلك الفساد الذي يجعلها تنحني أمام الفاسدين لِتقبيل الأيادي وتُشرعِن لهم اللصوصية والنهب، بينما تتفرّعن عليكم وتغُض الطرف عن دموعكم يا فقراء الله على الأرض.تغنّى الإعلام في إحدى المرات بمسؤول وَصَفّقَ لِفاسد يرتدي حِذاء لايتجاوز ثمنه عشرة آلاف دولار فقط لاغير أي ما يُعادل مجموع رواتبكم حتى الممات، فهل هُناك عدالة أكثر من ذلك؟ وهل من يشُك أننا نعيش في عالم العدالة والمُساواة؟.في بلاد الكُفر والضلالة! تتكفّل تلك الدول الكافِرة بحياة المُتقاعد وطريقة معيشَته بعد خروجه من الوظيفة وإستراحته في البيت عِرفاناً منها بِسنوات شبابه التي أفناها في خدمة البلد الذي ينتمي إليه، وتوفّر له كُل مُستلزمات الراحة والشعور بالإمتنان للشَيّبة البيضاء التي إمتزج بياضُها مع تعب السنين ورِحلة العمل المُضنّي للحياة.في بلدنا لاتستحي السُلطة من ذلك الشعر الأبيض كما يستحي منها الله، ولاتَخجل وهي ترى من أفنى حياته في خدمتها مُتسوّلاً في شوارع المدينة بعد أن منحته راتباً تقاعدياً في نهاية خدمته لايُعادل ثمن جوراب لإبن أو حفيد مسؤول، ولايكفي سوى لِوجبة واحدة في اليوم لِعائلته ومصاريف علاجه. البؤساء الذين تحدّث عنهم (هوغو) في قُصّته ربما تكونون أكثر بؤساً منهم، لأنكم خُدعتُم عندما ظننتم أن سنوات خدمتكم ستشفع لكم بنهايات سعيدة لدى السُلطة التي ستُشعِركم بالإمتنان والعِرفان لِسنوات أعماركم التي ذابتْ تحت أنظارها وأنتم تتجرّعون ذلك الصبر العجيب الذي خَلّفته سنوات الحروب وقسوة زمن الحِصار الذي فُرض عليكم أن تأكلوا الرز المخلوط بنوى التمر.لم يرحمكم السابقون وحتى اللاحقون لِتظلّوا كما كُنتم وحيث أصبحتم بؤساء، مساكين، تتصدّق عليكم السُلطة بِبضع دنانير معدودات.المُتقاعدون فقراء الله على الأرض، بل هم البؤساء الذين ينتظرون رحمة السماء أن تُعجّل بإنقاذهم بعد أن يأسوا من رحمة من هُم على الأرض. لاتشعر السُلطة بالذنب وهي تبخُس المُتقاعدين حياتهم، لكنها تنتفض وبِسرعة وتهتز كرامتها عندما يتقاعد البرلماني أو الوزير أو حتى الرئيس، عندها تنحني أمامهم وهي ترفع لهم وعلى أطباق من الذهب صكوك الرواتب الخياليّة والإمتيازات والمنافع وحتى الحمايات نظير خدمة لا تتجاوز بضعة أشهر. لِمَ لا فهؤلاء مواطنون من الدرجة الأولى، أمّا أنتم فَمِنَ الدرجة الثالثة أو الرابعة أو حتى العاشرة.حقاً إننا نعيش في زمن العدالة والمُساواة..أليس كذلك أيُّها المُتقاعدون؟.

إضاءات قانونية

قانون عقد المعاهدات

المحامي / ماجد الحسناوي

هناك بعض المصطلحات والتعابير في هذا القانون يجب توضيحها مثل المعاهدة تعني توافق ارادتين وتثبت بصورة تحريرية بين العراق ودول اخرى او حكومات او منظمة دولية او اي شخص من اشخاص القانون الدولي لغرض احداث اثار قانونية تخضع لاحكام القانون الدولي بغض النظر عن التسمية التي يدون فيها احكام التوافق كالمعاهدة او الاتفاقية او البرتوكول او الميثاق او محضر مشترك او مذكرات وغير ذلك من التسميات ويشار اليها في القانون بالاتفاقية :اما الاتفاق التنفيذي هو المذكرات او البرامج التنفيذية التي تعقد لتنفيذ احكام المعاهدات المصدقة اما الموافقة التعبير عن ارادة العراق بالالتزام بالمعاهدة وذلك بالتصديق او الانضمام ويعني التصديق موافقة مجلس النواب ومصادقة رئيس الجمهورية على الالتزام بالمعاهدة وسبق التوقيع عليها بأسم العراق او حكومته اما الانضمام موافقة مجلس النواب ومصادقة رئيس الجمهورية على الالتزام بمعاهدة متعددة الاطراف لم يسبق التوقيع عليها خلال المدة المحددة للتوقيع ويقصد بالتفويض الوثيقة التي يعين فيها مجلس الوزراء شخصا"او اكثر بتمثيل العراق في التفاوض في شأن عقد معاهدة ما ولايجوز لمن يخوله مجلس الوزراء هذه الصلاحية تخويلها لغير وتصدر بتوقيع رئيس مجلس الوزراء ووزير الخارجية اما توثيق المعاهدة بمعنى توقيع ممثلي الدول المشاركة بالاحرف الاولى من اسمائهم ويعني التوقيع ايراده رسميا"على نص المعاهدة ؛ والتحفظ يعني اعلان من جانب حكومة العراق يصدر عند التوقيع على معاهدة متعددة الاطراف او التصديق عليها او الأنضمام اليها او قبولها او الاقرار بها يستهدف استبعاد او تغيير الأثر القانوني لبعض احكام المعاهدة في تطبيقها على جمهورية العراق ضمن الحدود المسموح بها في تلك المعاهدة ويقصد بالدول المتفاوضة هي التي شاركت في وضع واعتماد نص المعاهدة اما الدول المتعاقدة هي التي وافقت على ان تلتزم بالمعاهدة سواء بدء بتنفيذها او لم يبدأ والمعاهدة الثنائية وهي المعاهدة بين العراق من جهة ودولة اخرياو منظمة دولية او شخص قانوني دولي تعترف به جمهورية العراق من جهة اخرى والمعاهدة المنعقدة بين اكثر من دولتين تسمى معاهدة متعددة الأطراف وجهة الايداع هي الجهة الرسمية التي تحددها المعاهدة في الاحكام الختامية لايداع النص الرسمي للمعاهدة ووثائق التصديق والانضمام والقبول والموافقة عليها وهي تعلن دخول المعاهدة حيز التنفيذ بعد ايداع العدد المطلوب من الوثائق اما النفاذ دخول المعاهدة في القانون الدولي والمادة ٢ تسري احكام هذا القانون على المعاهدات الدوليه التي تعقد باسم جمهورية العراق او حكومتها مع دولة او دول اخرياو حكوماتها او منظمة دولية او اي شخص قانونيةدولي اخر تعترف به جمهورية العراق اما المادة ٣ لاتسري احكام القانون على مايلي اولا:الاتفاق التنفيذي الذي ينعقد لتنفيذ احكام المعاهدات المصادقة قانونا ويخضع نفاذه لموافقة الوزير المختص او رئيس الجهة غير مرتبطة بوزارة اذا لم يتضمن التزاما ماليا على العراق ولموافقة مجلس الوزراء اذا تضمن هذا الالتزام ثانيا :مذكرات التفاهم التي تعقد بين الوزارات والجهات غير مرتبطة بوزارة ومايقبلها في الدول الاخرى مهما كانت تسمية هذه المذكرات ويخضع نفاذها لموافقة رئيس مجلس الوزراء او من يخوله ولايجوز لمن يخوله رئيس مجلس الوزراء هذه الصلاحية ان يخولها للغير.

طب وقلوم طب وقلوم طب وقلوم طب وقلوم طب وقلوم طب وقلوم طب وقلوم طب وقلوم طب وقلوم طب وقلوم طب وقلوم طب وقلوم طب وقلوم طب وقلوم طب وقلوم طب وقلوم طب وقلوم

الزكام او نزلات البرد.. الأسباب و الأعراض و طرق الوقاية

* د. نزار علي شريف

الزكام او نزلات البرد هي عدوى فيروسية تصيب الأنف والحلق (عدوى الجهاز التنفسي العلوي). عادة ما تكون غير مُضِرَّة، على الرغم من أنه قد لا يبدو الأمر كذلك. ويمكن أن تسبب أنواع عديدة من الفيروسات الإصابة بنزلات البرد الشائعة. ومن المتوقع أن يُصاب البالغون الأصحاء بنزلات البرد مرتين أو ثلاث في السنة. يزداد المرض في الخريف و الشتاء، و يصيب الأطفال بنسبة أكثر من البالغين، و يتعافى غالبية المصابين بالزكام خلال اسبوع واحد الى اسبوعين.

الاسباب وطرق الانتقال

يعد الزكام أكثر الأمراض المعدية شيوعًا عند البشر ويتسبب بشكل رئيسي عن الفيروسات التاجية أو فيروسات الأنف. و السبب في كون نزلات البرد شائعة جدا و متكررة وجود أكثر من ٢٠٠ فيروس يسبب نزلات البرد. وحوالى ٥٠٪ من حالات الزكام سببها فيروسات الأنف، وتشمل الفيروسات الأخرى المسببة للزكام ما يلي: فيروس الانفلونزا البشري. فيروسات كورونا و الفيروسات الغدية. الفيروس المخلوي التنفسي البشري و غيرها. ويدخل فيروس البرد الجسم عبر الفم أو العينين أو الأنف. يمكن أن ينتشر الفيروس من خلال قطرات في الهواء عندما يسعل المريض أو يعطس أو يتحدث. وينتشر أيضًا عن طريق التعامل المباشر باليدين مع شخص مصاب بنزلة برد أو بمشاركة الأشياء الملوَّثة، مثل أدوات تناول الطعام أو المناشف أو الألعاب أو الهواتف. وإذا لمست عينيك أو أنفك أو فمك بعد هذا التواصل، فيرجح أن تُصاب بنزلة برد.

الاعراض

عادة ما تظهر أعراض نزلات البرد بعد يوم إلى ثلاثة أيام من التعرض لفيروس يسبب البرد. قد تشمل العلامات والأعراض التي قد تختلف من شخص لآخر ما يلي: اختناق و احتقان في الانف. سيلان الأنف. ارتفاع طفيف على درجات الحرارة. العطاس المتكرر. السعال. ضغط في الأذن وفي الجيوب الأنفية. صداع. اجهاد و تعب عام. حرقة أو ألم بسيط في العينين. دمعان العينين. وجع في الحلق. في الغالب، تزول أوجاع الحلق بسرعة، بينما يبقى السيلان والاحتقان مصدر الشكوى الأساسي لدى المرضى، وخاصة في اليومين الثاني والثالث من بدء المرض. في اليومين الرابع والخامس يصبح السعال مصدر الإزعاج الأول، بينما تخف حدة الأعراض الأخرى. قد يكون الزكام أكثر صعوبة وحدة لدى الأطفال، لدى الأشخاص المصابين بأمراض مزمنة، لدى الأشخاص الذين يعانون من خلل في عمل الجهاز المناعي ولدى الذين يعانون من سوء التغذية و المدخنين.

العلاج والوقاية

لا يوجد علاج شافٍ للزكام. وتتحسن أغلب حالات الزكام دون علاج، في غضون ١٠ أيام عادةً. إلا أن السعال قد يستمر لبضعة أيام أخرى. وأفضل ما يمكنك فعله هو العناية بنفسك بالتزامن مع تعافي جسمك. من ذلك على سبيل المثال، شرب كميات وفيرة من السوائل، وترطيب الهواء، واستخدام أنواع غسول الأنف الملحية، والحصول على قسط كافٍ من الراحة. لا تفيد المضادات الحيوية في علاج فيروسات البرد، وينبغي تجنب استخدامها ما لم تكن هناك عدوى بكتيرية. يمكن أن تشمل وسائل تخفيف حدة أعراضك تناول الأدوية المتاحة دون وصفة طبية لخفض درجة حرارة الحمى وتخفيف آلام الجسم وإزالة الاحتقان وتهدئة السعال. اذ يمكن أن تساعد هذه الادوية على تخفيف أعراضك وتجنيبك الشعور بالتدهور الشديد. ويجب عدم إعطاء الأطفال أدوية برد من الأصناف المتاحة دون وصفة طبية. غسل اليدين هو وسيلة مهمة للحد من انتشار البرد، ونظرًا لوجود العديد من الفيروسات التي يمكن أن تسبب نزلات البرد، فمن الصعب تطوير لقاح، ومع ذلك هناك بعض الاحتياطات التي يمكن أن تساعد في تجنب الإصابة بالزكام. وتشمل هذه: تجنب الاتصال الوثيق مع شخص مصاب بالزكام. تناول الكثير من الفواكه والخضراوات الغنية بالفيتامينات للمساعدة في الحفاظ على قوة الجهاز المناعي. عند العطس أو السعال، تأكد من أن يتم ذلك في الأنسجة أو المناديل الورقية وغسل يديك. إذا عطست في يديك، فتأكد من غسلها بالصابون والماء على الفور. إذا لم يكن لديك مناديل، يمكن السعال فى كوعك بدلاً من يديك. اغسل يديك بانتظام، فيمكن أن تنتقل فيروسات البرد من شخص لآخر عن طريق اللمس. حافظ على نظافة الأسطح في منزلك، خاصة في المطبخ أو الحمام. تجنب لمس وجهك، وخاصة أنفك وفمك.

* دكتوراه احياء مجهرية طبية

GAZPROM NEFT BADRA B.V.

TENDER ANNOUNCEMENT

Gazprom Neft Badra B.V., the Operator under the Development and Production Service Contract for the Badra Contract Area (the "Operator"), hereby invites the companies (the "Bidders") to participate in the following Tender:

TENDER No. 1535
TENDER NAME: Provision of aircraft charter services
TENDER TYPE: Public Tender

Please be informed that the Bidders may receive the Tender Documentation under this Tender upon submission of a written request (made on the Bidder's letterhead and signed by the authorized representative) indicating the full name of the Bidder, phone, fax, post address, e-mail address for sending the Tender Documentation and full name and position of the contact person to the following Operator's e-mail address:

Tenders-Services@gazpromneft-badra.com

Upon receipt of a written request from the Bidder, the Operator will send the Tender Documentation to such Bidder by e-mail without any responsibility for loss or late delivery.

Please note that in order to be considered for further evaluation under this Tender, the Bidders as a minimum shall:

- submit a copy of valid Transportation Certificate / Chamber of Commerce ID (for Iraqi local Bidders and for non-Iraqi Bidders having a registered representation office / branch in the Republic of Iraq) or equivalent issued by a competent authority to the same effect (for foreign, non-Iraqi Bidders without registered representation office / branch in the Republic of Iraq);
- submit Bidder's valid registration documents in country of origin (including, but not limited to, Certificate of Incorporation, Article of Association, Tax Registration and Tax ID etc.) and in the Republic of Iraq, if there is a registered Bidder's branch in the Republic of Iraq;
- submit a copy of valid letter from the General Commission for Taxes of the Ministry of Finance of the Republic of Iraq (for Iraqi local Bidders and for non-Iraqi Bidders having a registered representation office / branch in the Republic of Iraq) clearly stating that Bidder's company has the right to participate in tenders (No-objection/Non-prevention letter);
- provide other Bidder's documents in accordance with ITB;
- have all necessary permits and licenses;
- be able to perform the full scope of work;
- provide required insurance for aircrafts and life insurance for personnel to be involved in services provision;
- provide operation specification and certificate of airworthiness for the proposed aircrafts;
- provide confirmation and all available details to prove the qualification and trainings of the crew;
- be able to provide service in full compliance with Operator's Technical Requirements (i.e. technical capacity of air flight operations and flight crew and technical personnel qualification and other requirements in accordance with the Tender Documentation);
- provide the bank guarantee (bid bond) in the amount of USD 100,000.00.
  For Iraqi local Bidders: the bank guarantee (bid bond) shall be issued via the Unified Electronic Form and shall contain a barcode for verification purpose.
- be financially stable and capable to finance the performance of the works/services under this Tender;
- to comply with the Operator's security requirements;
- accept key terms and conditions of the draft contract provided by the Operator under this Tender.

The Operator will deduct an amount specified in the Tender Documentation for tender announcement and further extension announcement, if applicable, from the first invoice under the contract signed with the successful Bidder.

The deadline for submission of bids under this Tender (Bid Due Date & Time) is **04:00 PM (UTC/GMT+3:00) February 15, 2023.**

In case of the deadline extension under this Tender, the extended Bid Due Date & Time will be published by the Operator accordingly.

Strategy: two (2) separate stamped envelopes for Technical bid and Commercial bid.

Evaluation: (1) Technical bids shall be opened and evaluated first. (2) Commercial Evaluation shall be conducted only for technically qualified bidders in accordance with the Operator's Tender Procedures. (3) Envelopes with commercial offers of the disqualified bidders should be returned unopened upon request.

Detailed terms and conditions of the Tender will be provided in the Tender Documentation.

The Operator reserves the right to reject any bid submitted by the Bidder under this Tender, or terminate this Tender, at any time prior to award of the contract, without incurring any liability towards any Bidder submitted the bid or justifying the grounds for such actions.

Gazprom Neft Badra B.V. Contracts and Procurement Department

شركة غازبروم نفت بدرة بي. في.

إعلان المناقصة

تدعو شركة غازبروم نفت بدرة بي في.، مشغل عقد التطوير والإنتاج لحقل بدرة لمنطقة بدرة التعاقدية (المشار إليها بـ"المشغل") الشركات ("مقدمي العطاءات") للمشاركة في المناقصة التالية:

المناقصة رقم 1535
اسم المناقصة: تقديم خدمات الرحلات الجوية المستأجرة
نوع المناقصة: مناقصة عامة

ويمكن لمقدمي العطاءات أن يحصلوا على وثائق هذه المناقصة بعد تقديم طلب خطي (على ورقة رسمية للشركة المقدمة العطاء موقعة من قبل ممثل مخول لها) يحتوي على الاسم الكامل لمقدم العرض ورقم الهاتف والفاكس والعنوان البريدي والبريد الإلكتروني حيث ستُرسل الوثائق للمناقصة، وأيضا على الاسم الكامل ووظيفة الشخص المخول للاتصال. ويرسل هذا الطلب الخطي للعنوان التالي التابع للمشغل:

Tenders-Services@gazpromneft-badra.com

بعد استلام الطلب الخطي من مقدم العطاء سيرسل المشغل وثائق المناقصة إلى مقدم العطاء عن طريق البريد الإلكتروني دون أن يتحمل أية مسؤولية عن الفقدان أو التأخر.

يرجى الملاحظة أنه من أجل المشاركة في عمليات التقييم ضمن هذه المناقصة يجب على مقدم العطاء أن يستجيب للشروط التالية التي تعتبر الحد الأدنى المطلوب:

- تقديم نسخة من هوية غرفة التجارة / وزارة التخطيط سارية المفعول (لمقدمي العطاءات العراقيين المحليين ولمقدمي العطاءات غير العراقيين الذين لديهم مكتب / فرع مسجل في جمهورية العراق) أو ما يعادلها صادرة عن هيئة مختصة لنفس الغرض (لمقدمي العطاءات الأجانب غير العراقيين الذين ليس لديهم مكتب / فرع مسجل في جمهورية العراق)؛
- تقديم مستندات التسجيل سارية المفعول لمقدم العطاء في بلد المنشأ (بما في ذلك ، على سبيل المثال لا الحصر ، شهادة التأسيس ونظام الشركة الاساسي والتسجيل الضريبي والهوية الضريبية وما إلى ذلك) وفي جمهورية العراق ، إذا كان هناك فرع لمقدم العطاء مسجل في جمهورية العراق؛
- تقديم نسخة من خطاب ساري المفعول (خطاب عدم الممانعة) صادر عن الهيئة العامة للضرائب التابعة لوزارة المالية العراقية (لمقدمي العطاءات العراقيين ولمقدمي العطاءات غير العراقيين الذين لديهم مكتب / فرع مسجل في جمهورية العراق) يؤيد بوضوح حق الشركة المقدمة للعطاء في المشاركة في المناقصات؛
- تقديم وثائق أخرى قد تكون مطلوبة وفق الدعوة إلى المناقصة؛
- أن تكون بحوزته كافة التصاريح والتراخيص اللازمة؛
- القدرة على تنفيذ نطاق الأعمال الكلي؛
- توفير التأمين اللازم للطائرات والتأمين على حياة العاملين الذين سيقومون بتقديم الخدمات؛
- تقديم مواصفات التشغيل وشهادة صلاحية الطائرات المقترح استخدامها؛
- تقديم الوثائق وجميع التفاصيل المتاحة لإثبات مؤهلات وتدريبات الطاقم ؛
- القدرة على تقديم الخدمات مع الامتثال الكامل لمتطلبات المشغل الفنية (أي القدرة الفنية لتنفيذ عمليات الرحلات الجوية، مؤهلات الطاقم و الكادر الفني، والمتطلبات الأخرى وفقاً لوثائق المناقصة)؛
- تقديم ضمان مصرفي (التأمين الأولي) بمقدار 100,000.00 دولار أمريكي؛
  لمقدمي العطاءات العراقيين المحليين: يجب إصدار الضمان المصرفي (التأمين الأولي) من خلال النموذج الإلكتروني الموحد على أن يحتوي على الرمز الشريطي للتحقق منه؛.
- أن يكون وضعه المالي مستقرا وأن يكون قادرا على تمويل أداء الأعمال / الخدمات ضمن هذه المناقصة؛
- الالتزام بمتطلبات المشغل في مجال الأمن.
- قبول الشروط والأحكام الأساسية الواردة في مسودة العقد التي سيقدمها المشغل لأغراض هذه المناقصة.

سيقوم المشغل باستقطاع مبلغا محددا في وثائق المناقصة مقابل إعلانها، أو إعلان التمديد الإضافي، إذا انطبق الأمر، من الفاتورة الأولي ضمن العقد الموقع مع مقدم العطاء الفائز.

إن أقصى موعد لتقديم العطاءات ضمن هذه المناقصة (يوم وساعة انتهاء تقديم العطاءات) هو)**04:00 مساءاً (بالتوقيت العالمي / غرينتش +3:00)، 15 شباط 2023**.

في حال تمديد الموعد النهائي بموجب هذا المناقصة، سيقوم المشغل بنشر المعلومات عن يوم وساعة الاستحقاق الجديدين.

الاستراتيجية: يُقدم ظرفان منفصلان مختومان للعرض الفني وللعرض التجاري.

التقييم: (1) يتم فتح وتقييم العروض الفنية أولا. (2) يتم تقييم العروض التجارية فقط للمقدمين الناجحين في التقييم الفني، حسب إجراءات المناقصة المعتمدة من قبل المشغل. (3) يتم إرجاع الأظرف المحتوية على العروض التجارية للمشاركين الذين فشلوا في التقييم الفني دون فتحها عند الطلب من قبلهم.

ستُوضح تفاصيل شروط وأحكام المناقصة في وثائق المناقصة.

يملك المشغل الحق في قبول أو رفض أي عطاء بموجب المناقصة، أو إلغاء المناقصة في أي وقت قبل إحالة العقد دون أن يتحمل أية مسؤولية تجاه أي مقدم عطاء أو دون أن يبرر أسباب اتخاذه الخطوات من هذا القبيل.

شركة غازبروم نفت بدرة بي في./ قسم العقود والمشتريات

رئاسة
محكمة استئناف الأمن الداخلي الأولى
الهيئة الثالثة

رقم الدعوى : (١٥٥٣/ج/٢٠٢٢)
التاريـــخ : ٢٠٢٢/١١/٢١

مكتب حكم غيابي

اسم المنفذ ورتبته ووحدته : ش.اول (مهند محمد عباس علي) مديرية حماية المنشآت والشخصيات في بغداد
اسم والدته : فطومة علي حسين
المادة القانونية : (٥/اولا) ق.ع.د رقم ١٤ لسنة ٢٠٠٨

قرار الحكم :

١. الحبس الشديد لمدة (خمس سنوات) استنادا" لأحكام المادة (٥/اولا) ق.ع.د رقم ١٤ لسنة ٢٠٠٨ اعتبارا من ٢٠٢٢/٤/٢٠ ولحد الان .
٢. طرده من الخدمة في قوى الأمن الداخلي استنادا لأحكام المادة (٣٨/ ثانيا) ق.ع.د رقم ١٤ لسنة ٢٠٠٨ بعد اكتساب الحكم الدرجة القطعية .
٣. إعفاء الموظفين العموميين صلاحية إلقاء القبض عليه أينما وجدت لتنفيذ الحكم الصادر في حقه إستنادا" لإحكام المادة (٦٩/ ثانيا") ق.أ.د رقم ١٧ لسنة ٢٠٠٨.
٤. إلزام المواطنين بالأخبار عن محل اختفاء المدان إستنادا" لإحكام المادة (٦٩/ ثالثا"") ق.أ.د رقم ١٧ لسنة ٢٠٠٨.
٥. حجز أمواله المنقولة وغير المنقولة إستنادا" لإحكام المادة (٦٩ / رابعا") ق.أ.د رقم ١٧ لسنة ٢٠٠٨.
٦. الحكم عليه بمبلغ (٢٥,٠٠٠) خمسة وعشرون ألف دينار كأتعاب محاماة للمحامية المنتدبة (نكرى صبري شريف) تصرف لها من خزينة الدولة بعد اكتساب الحكم الدرجة القطعية.
٧. قرار غيابياً وعلنياً صادراً باتفاق الآراء استناداً لأحكام المادة (٦٠/سادساً) وبدلالة المادة (٦١ / اولا) من (ق ـ أ ـ د) رقم (١٧) لسنة ٢٠٠٨ وبدلالة المادة (٦٩ / اولا وثانيا وثالثا ورابعا) منه قابلاً للاعتراض استناداً لأحكام المادة (٧١) وبدلالة المادة (٧٢/ رابعا) من القانون نفسه وافهم بتاريخ ٢٠٢٢/١١/٢١ .

العقيد الحقوقي	اللواء الحقوقي	اللواء الحقوقي
حيدر يحيى صكب	وسام نجم عبيد	حمزة عناد بشاري
عضو	عضو	رئيس المحكمة

جمهورية العراق
وزارة العدل
دائرة التنفيذ
مديرية تنفيذ الكوت

رقم الاضبارة : ٢٠٢٢/٣١٦
التاريخ : ٢٠٢٣/١/٧

الى / المنفذ عليه /(علي عبد الرحمن عبد السيد)

لقد تحقق لهذه المديرية من جهة ذات اختصاص انك مجهول محل الاقامة وليس لك موطن دائم او مؤقت او مختار يمكن اجراء التبليغ عليه , واستناداً للمادة (٢٧) من قانون التنفيذ تقرر تبليغك اعلانا بالحضور في مديرية تنفيذ الكوت خلال (١٥) يوماً تبدأ من اليوم التالي للنشر لمباشرة المعاملات التنفيذية بحضورك وفي حالة عدم حضورك ستباشر هذه المديرية باجراءات التنفيذ الجبري وفق القانون.

المنفذ العدل / علي رضا علي الخطاوي
اوصاف المحرر: (دين)

أعـــــــلان

بناء على الدعوى المقامة من قبل المدعي (عبد الجبار حسين شويج) الذي يطلب تبديل اللقب من(الربيعي) الى (العبيدي) فمن لديه اعتراض مراجعة مديرية الاحوال المدنية والجوازات والاقامة العامة في واسط خلال مدة اقصاها (١٥) يوما وبعكسه سوف تنظر هذه المديرية في الدعوى وفق احكام المادة (٢٢) من قانون البطاقة الوطنية رقم (٣) لسنة ٢٠١٦.
اللواء رياض جندي الكعبي
مدير الاحوال المدنية والجوازات والاقامة العامة

أعـــــــلان

بناء على الدعوى المقامة من قبل المدعي (نورس عباس جفات) الذي يطلب تبديل الاسم المجرد من(نورس) الى (سجاد) فمن لديه اعتراض مراجعة مديرية الاحوال المدنية والجوازات والاقامة العامة في واسط خلال مدة اقصاها (١٥) يوما وبعكسه سوف تنظر هذه المديرية في الدعوى وفق احكام المادة (٢٢) من قانون البطاقة الوطنية رقم (٣) لسنة ٢٠١٦.
اللواء رياض جندي الكعبي
مدير الاحوال المدنية والجوازات والاقامة العامة

أعـــــــلان

بناء على الدعوى المقامة من قبل المدعي (جبار مجباس سراك) الذي يطلب تبديل لقبه من(المنتفكي) الى (السعيدي) فمن لديه اعتراض مراجعة مديرية الاحوال المدنية والجوازات والاقامة العامة في واسط خلال مدة اقصاها (١٥) يوما وبعكسه سوف تنظر هذه المديرية في الدعوى وفق احكام المادة (٢٢) من قانون البطاقة الوطنية رقم (٣) لسنة ٢٠١٦ .
اللواء رياض جندي الكعبي
مدير الاحوال المدنية والجوازات والاقامة العامة

فقدان وثائق مدرسية

فقدت الوثائق المدرسية لكل من الطالبين محمد علاء عزيز وزهراء علاء عزيز على من يعثر عليها الاتصال على الرقم (٠٧٧١٦٣٦٣٩٦)
مع الشكر والتقدير

فقدان هوية موظف

فقدت مني الهوية الصادرة من وزارة النفط شركة مصافي الوسط بأسم الموظف (خيرالله سعدي حمادي) على من يعثر عليها تسليمها الى جهة الاصدار.
مع التقدير

في كتابه الجديد.. الأمير هاري يتحدث عن «فقدانه عذريته» والمشاهد الحميمة لميغان

متابعة / البينة الجديدة

أكد الأمير البريطاني هاري، في مذكراته التي سوف تصدر قريبا في كتاب تحت عنوان"سبير"، أنه شعر بندم كبير عندما شاهد زوجته، ميغان ماركل، وهي تصور مشهدا حميميا في المسلسل الشهير"Suits".وبحسب موقع"ياهو إنترتيمنت"، فقد أوضح هاري أنه ندم فورا على الذهاب إلى الاستوديو لمشاهدة ميغان التي لم يكن قد تزوجها بعد ليشاهدها وهي تؤدي مشهدا فيه الكثير من الحميمية مع النجم باتريك جيه آدامز. وقال الأمير البالغ من العمر ٣٨ عاما في مذكراته: "لقد شاهدتها مع زميل في فريق التمثيل يداعبان بعضهما البعض في المكتب أو غرفة اجتماعات". وأضاف: "لم أكن بحاجة إلى رؤية مثل هذه الأشياء على الواقع"، قبل أن يتابع مازحا: "سوف يتطلب الأمر علاجًا بالصدمة الكهربائية لإخراج تلك الصور من رأسي".من جانب آخر، أوضح دوق ساسكس السابق، أنه فقد عذريته في العام ٢٠٠١ عندما كان مراهقا بعمر السابعة عشرة، مع امرأة تكبره سنا خلف حانة في مدينة مانشستر. وأشار إلى أنه كان عُرضة لتحقيقات ملكية رسمية بسبب فقدانه لعذريته بتلك الطريقة الغريبة، واصفا تلك اللحظات بأنها كانت تجربة "مُذلة".وأوضح هاري إنه يشتبه في أن هناك من سمع أو رأى لحظة فقدانه عذريته في مانشستر، قائلا: "كنت أشتبه في أن ماركو (حارس شخصي حقق معه) كان يشير إلى فقدان عذريتي مؤخرًا". ومع ذلك، فإن السبب الرئيسي للتحقيق مع هاري، هو أنه جرى إبلاغ المكتب الصحفي لوالده ولي العهد الأمير تشارلز (الملك الحالي) بأن إحدى الصحف لديها دليل على تعاطيه للمخدرات، بيد أن هاري أكد أن ذلك الكلام "محض أكاذيب".

تجدر الإشارة إلى كلمة "سبير" تعني الاحتياطي، وبالتالي فإن عنوان كتاب المذكرات منقول عن قول مأثور قديم في الأوساط الملكية والأرستقراطية: "الابن الأول وريث للألقاب والسلطة والثروة، والثاني احتياطي حال حدوث أي شيء للبكر". وكان يُنظر إلى هاري، الضابط السابق في الجيش البريطاني، وزوجته ميغان في مرحلة سابقة على أنهما الوجه العصري للملكية بعد زواجهما في العام ٢٠١٨.ولكن بعد أقل من عامين تخليا عن الألقاب الملكية وانتقلا إلى الولايات المتحدة وواجها عددا من الانتقادات.وأسس هاري وميغان (٤٠ عاما) جمعية خيرية في كاليفورنيا، لكنهما أغضبا محبي العائلة الملكية بعد انسحابهما وكشفهما عن تفاصيل متعلقة بالحياة الملكية في مقابلة تلفزيونية مدوية مع الإعلامية الشهيرة، أوبرا وينفري.

مستشهداً بحرب العراق.. تقرير أمريكي يصدر تحذيراً لواشنطن يخص الصين وتايوان

متابعة / البينة الجديدة

الحرب بين الصين وأمريكا حول تايوان ستكون مختلفة عن حرب أوكرانيا، وستسبب تداعيات هائلة على كل الأطراف، ولكنها ستكون كارثية على طرف بعينه، حسب دراسة أجراها مركز أبحاث أمريكي. وأجرى مركز الدراسات الاستراتيجية والدولية (CSIS) الأمريكي ما يُوصف بأنه أكثر مشروعات المحاكاة شمولاً للصراع الذي قد يشتعل إذا عمدت الصين إلى غزو تايوان، وما قد يستدعيه ذلك من اشتعال نزاع واسع النطاق بين القوات الصينية والأمريكية، وهو احتمال صار الشغل الشاغل لكثير من القادة العسكريين والسياسيين في آسيا وواشنطن، حسبما ورد في تقرير لموقع CNN International الأمريكي، فيما أكد أنه وفي معظم السيناريوهات التي أجريت، ستخسر البحرية الأمريكي قرابة نصف ما خسرته الولايات المتحدة من مقاتلين خلال عقدين من الحرب في العراق وأفغانستان.وخلص المركز من هذه الدراسة إلى أن الصراع سيأتي بتكلفة باهظة على الجيش الأمريكي والصيني والتايواني، كما نصح أمريكا وحلفاءها بخوض هذه الحرب والاستعداد لها بطريقة تختلف عن الحرب الروسية – الأوكرانية، وعدم الوقوع في فخ محاكاة ما حدث في حرب أوكرانيا.وافترضت محاكاة الحرب بين الصين وأمريكا التي أجراها المركز البحثي الأمريكي البارز صراعاً يبدأ بغزو صيني لتايوان في عام ٢٠٢٦، وخلصت إلى أن الحرب ستفضي إلى آلاف القتلى في صفوف القوات الصينية، الأمريكية، والتايوانية، واليابانية.وشهدت المحاكاة غرق حاملتي طائرات أمريكيتين على الأقل في المحيط الهادئ في سيناريو الحرب بين الصين وأمريكا حول تايوان.واطلعت شبكة CNN الأمريكية على نسخة من التقرير الذي أعده الباحثون بمركز الدراسات الاستراتيجية والدولية قبل صدوره، وحمل عنوان المعركة الأولى في الحرب القادمة، وشمل أكثر من عشرين سيناريو للحرب. وزعم المركز البحثي الأمريكي أن المشروع كان ضرورياً لأن عمليات المحاكاة السابقة التي أجرتها جهات حكومية أو خاصة كانت ضيقة النطاق أو ملتبسة التفاصيل على نحو غير كافٍ لإعطاء الجمهور وصانعي السياسة تصوراً حقيقياً عما قد يكون عليه الصراع عند مضيق تايوان. لماذا يعد مشروع المحاكاة هذا الأقرب للواقعية؟ وقال مارك كانسيان، أحد كبار الباحثين الثلاثة المشرفين على المشروع، لم يكن لدينا مشروع محاكاة بهذا المستوى للصراع المحتمل بين الولايات المتحدة والصين بين مشروعات المحاكاة المتاحة علناً، فضلاً عن أن المشروعات التي أجريت تقتصر فيها على سيناريو أو سيناريوين.أما مشروع المحاكاة الذي أجراه مركز الدراسات الاستراتيجية والدولية فاتخذ ٢٤ مساراً للإجابة عن سؤالين أساسيين هل ينجح الغزو الصيني لتايوان؟ وبأي ثمن؟ ويزعم التقرير أن الإجابة عن السؤال الأول هي لا. فالغزو لن ينجح بحسب مسارات المحاكاة التي أجراها، لكن الإجابة الأقرب عن السؤال الثاني أن الثمن سيكون هائلاً والخسائر فادحة على الجانبين، المنتصر والمهزوم، في تلك الحرب. واستبعدت النتائج انتصار بكين في تلك الحرب، وذهبت إلى أن الجيش الأمريكي أقرب إلى الانتصار، لكن خسائره ستكون فادحة وشديدة الوطأة إلى حدٍّ سيجعل حاله ليست أحسن بكثير من حال نظيره الصيني المهزوم.وتوقعت النتائج الواردة في التقرير أن تخسر الولايات المتحدة واليابان عشرات السفن ومئات الطائرات وآلاف الجنود. وأن يُلحق ذلك ضرراً ممتداً بمكانة الولايات المتحدة في العالم طيلة سنوات عديدة.وفي معظم السيناريوهات التي واليابان سينالها نصيب من الخسائرأما تايوان، فيتوقع التقرير أن يلحق بها تدمير كبير، حتى لو لم ينجح الغزو الصيني، فإن لم يهزم الجيش التايواني، فإنه سيتعرض لضربات شديدة، وقد يؤول الأمر به إلى الدفاع عن اقتصاد مدمر على جزيرة تفتقر إلى الكهرباء والخدمات الأساسية، وقد تبلغ الخسائر نحو ٣٥٠٠ ضحية من أفراد الخدمة، فضلاً عن إغراق جميع مدمرات الأسطول البحري التايواني وفرقاطاته البالغ عددها ٢٦ مدمرة وفرقاطة.أما اليابان، فرجَّحت نتائج التقرير أن تخسر أكثر من ١٠٠ طائرة مقاتلة، و٢٦ سفينة حربية، علاوة على الخسائر التي قد تتعرض لها القواعد العسكرية الأمريكية على الأراضي اليابانية تحت وقع الهجمات

وقال جرازير أرى أن الصينيين سيبذلون قصارى جهدهم لتجنب الصراع العسكري. والأقرب احتمالاً أن يستعينوا بالقوة الصناعية والاقتصادية، وليست القوة العسكرية، في منافستهم للولايات المتحدة على الهيمنة العالمية.في المقابل، وصف قادة وزارة الدفاع الأمريكية (البنتاغون) الصين بأنها تهديد مُلحّ لأمريكا. وذكر التقرير الذي أجراه البنتاغون بتفويض من الكونغرس بشأن القوة العسكرية الصينية العام الماضي، أن جيش التحرير الشعبي الصيني زاد من التدابير الاستفزازية والخطوات المثيرة للاضطراب في منطقة مضيق تايوان وما حولها، وقد شمل ذلك زيادة الرحلات الجوية إلى منطقة الدفاع الجوي المزعومة حول تايوان، وإجراء تدريبات

أجريت، خسرت البحرية الأمريكي حاملتي طائرات وما بين ١٠ سفن إلى ٢٠ سفينة من كبرى سفن السطح الحربية. وقتل نحو ٣٤٠٠ جندي أمريكي في ٣ أسابيع من القتال، أي قرابة نصف ما خسرته الولايات المتحدة من مقاتلين خلال عقدين من الحرب في العراق وأفغانستان.

هذا ما سيحدث للجيش الصيني

وفي الوقت نفسه، فإن الصين ستتعرض لخسائر شديدة الوطأة، فالبحرية الصينية الحديثة، التي تملك أكبر عدد من السفن في العالم (ولكنها ما زالت أقل في القوة من البحرية الأمريكية)، فستؤول إلى حال من الخراب الشديد، حسب التعبير الوارد في الدراسة. وسيتحطم صميم قوتها البرمائية. وسيقع عشرات الآلاف من جنودها في الأسر.وذهبت التقديرات الواردة في التقرير إلى أن الصين ستبلغ خسائرها نحو ١٠ آلاف جندي، و١٥٥ طائرة مقاتلة، و١٣٨ سفينة كبيرة.الحرب سوف تؤدي لتدمير تايوان، الصينية.ومع ذلك، يوضح التقرير أن هذه النتائج لا يُراد بها القول إن الحرب الصينية على تايوان أمر حتمي ولا حتى مرتفع الاحتمال، فالقيادة الصينية قد تتبع استراتيجية العزل الدبلوماسي، أو تلجأ إلى فرض حالة من اللاسلم واللاحرب، أو تضرب حصاراً اقتصادياً على تايوان. الحرب قد تؤدي لتعطيل تجارة الصين بما فيها واردات الطاقة والغذاء يرى دان جرازير، الباحث المتخصص في السياسات الدفاعية بمنظمة المشروع الرقابي على الحكومة (POGO)، أن الغزو الصيني الصريح لتايوان أمر مستبعد للغاية، فالعملية العسكرية من هذا النوع ستؤدي على الفور إلى تعطيل الواردات والصادرات التي لا يستغنى عنها الاقتصاد الصيني، وقطع التجارة يهدد بانهيار الاقتصاد الصيني في وقت قصير.والصين تعتمد على واردات الغذاء والوقود بوصفها المحرك الأساسي لاقتصادها، ومن ثم فهي ليس لديها مجال للمراوغة في هذا الأمر. الحرب بين الصين وأمريكا حول تايوان لغزو محتمل على إحدى جزر تايوان النائية.وكانت زيارة رئيسة مجلس النواب الأمريكي السابقة، نانسي بيلوسي، المثيرة للجدل، لجزيرة تايوان في أغسطس آب، قد أعقبها استنفار عسكري صيني واسع النطاق، تضمن إطلاق صواريخ بعيدة المدى فوق الجزيرة، وكذلك في مياه المنطقة الاقتصادية الخالصة لليابان.من جانب آخر، أبدت إدارة الرئيس الأمريكي جو بايدن تمسُّكاً مطرداً بدعم تايوان على نحو يوافق ما ورد في قانون العلاقات الأمريكية مع تايوان الذي ينص على تزويد واشنطن للجزيرة بما تحتاج إليه للدفاع عن نفسها، لكنه لا يلزم القوات الأمريكية بالتورط مباشرة في هذا الدفاع.فضلاً عن ذلك، فإن قانون إقرار ميزانية الدفاع الوطني الأمريكي الصادر حديثاً، تضمن الاتفاق على برنامج لتحديث الجيش التايواني وإمداده بمعونات أمنية تبلغ قيمتها ١٠ مليارات دولار على مدى خمس سنوات، وهي دلائل قوية على توافق الحزبين الديمقراطي والجمهوري على المساندة طويلة الأمد لتايوان.من جهة أخرى، قال كانسيان، كبير المستشارين بمركز الدراسات الاستراتيجية والدولية، إن الحروب كثيراً ما تقع حتى لو كانت الدراسة المنصفة تشير إلى أن المهاجم سيخسر الحرب.

٤ شروط تضعها الدراسة لكي تنتصر الولايات المتحدة وإذا كان التقرير توقع أن تتمكن القوات الأمريكية من الانتصار على الصين ومنعها من السيطرة على تايوان في نهاية المطاف، فإنه يشير إلى ٤ أركان أساسية لهذا الانتصار ظهرت خلال ٢٤ سيناريو تضمنها مشروع المحاكاة للحرب : أولاً يجب أن تكون القوات البرية التايوانية قادرة على التصدي لقوات الإنزال البرية الصينية على السواحل. ثانياً يجب أن تكون الولايات المتحدة قادرة على استخدام قواعدها في اليابان خلال العمليات القتالية. ثالثاً يجب أن يكون لدى الولايات المتحدة صواريخ طويلة المدى مضادة السفن لاستهداف بحرية الجيش الصيني من بعيد وبكثافة. رابعاً يجب أن تسلّح الولايات المتحدة تايوان تسليحاً كاملاً قبل بدء إطلاق النار، وقبل المشاركة في أي صراع مباشر مع القوات الصينية.وأشار التقرير إلى أن الصراع في تايوان سيختلف عما حدث بأوكرانيا من عدة أوجه منها التدفق المستمر للمساعدات الأمريكية والغربية إلى أوكرانيا بعد بدء الغزو الروسي، وغياب القوات الأمريكية وقوات الناتو عموماً عن المشاركة المباشرة في القتال ضد روسيا.قال كانسيان بمجرد أن تبدأ الحرب في تايوان، يستحيل إرسال أي قوات أو إمدادات إليها، لذا يختلف الأمر تماماً عن أوكرانيا التي تمكنت الولايات المتحدة وحلفاؤها من إرسال الإمدادات إليها باستمرار بعد الحرب، ومن ثم، فإنه بصرف النظر عما سيتعرض له التايوانيون في الحرب، فإن المعونات يجب أن تتوافر لديهم قبل أن تبدأ.وأوصى التقرير بأن تبدأ واشنطن العمل في أقرب وقت إذا أرادت تلبية التوصيات الواردة بشأن احتياجات النجاح الأمريكي في تايوان، ويشمل ذلك تحصين القواعد الأمريكية في اليابان وغوام ضد الهجمات الصاروخية الصينية.ونقل القوات البحرية إلى سفن أصغر حجماً وأكثر قدرة على النجاة في المواجهات؛ والاهتمام بتعزيز الغواصات؛ والاشتغال بنشر القاذفات الجوية الأقرب إلى الاستخدام أكثر من المقاتلات؛ والعمل على إنتاج مقاتلات أرخص تكلفة؛ وحثّ تايوان على اتباع استراتيجية مماثلة، من جهة تسليح نفسها بمنظومات أسلحة أرخص ثمناً وأسهل حركة من السفن باهظة الثمن التي يُستبعد أن تنجو من الضربة الصينية الأولى.وختم التقرير توصياته، بالقول إن هذه السياسات ستقلل تكلفة الانتصار للجيش الأمريكي، لكن الخسائر ستبقى كبيرة، فقد تنتصر الولايات المتحدة انتصاراً باهظ الثمن، وتعاني أكثر من الصينيين على المدى الطويل. فالانتصار ليس نهاية الأمر.

وكالة: محادثات سعودية حوثية «خلف أبواب مغلقة» لدعم الهدنة في اليمن

متابعة / البينة الجديدة

وسط أطول فترة توقف للقتال في اليمن - أكثر من تسعة أشهر - أحيت السعودية وخصمها، المسلحون الحوثيون ، محادثات عبر قنوات خلفية، أملا في استمرار وقف إطلاق النار ووضع مسار تفاوضي لإنهاء الحرب الأهلية الطويلة، وفقا لمسؤولين يمنيين وسعوديين وأمميين.وتأتي هذه المحادثات في ظل "الهدوء الهش"، نظرا لعدم وجود وقف رسمي لإطلاق النار منذ انتهاء الهدنة التي توسطت فيها الأمم المتحدة في أكتوبر الماضي، وفقا لأسوشيتد برس.وشهدت الهدنة عدة خروقات جراء هجمات الحوثيين على منشآت نفطية، في وقت صدرت فيه تصريحات عن الحكومة اليمنية المعترف بها دوليا، والمتحالفة مع السعودية، تشكو من استبعادها حتى الآن من المحادثات. وقد يؤدي عدم إحراز تقدم إلى انهيار الهدوء الهش، وتجدد القتال الشامل. لكن يبدو أن جميع الأطراف تبحث عن حل، بعد ثماني سنوات من الحرب التي أودت بحياة أكثر من ١٥٠ ألف شخص، ومزقت أوصال اليمن ودفعت أفقر دولة في العالم العربي إلى الانهيار، وباتت على شفا المجاعة في واحدة من أسوأ الأزمات الإنسانية في العالم. واستأنفت السعودية المحادثات غير المباشرة مع الحوثيين في ايلول الماضي، عندما اتضح أن الهدنة التي توسطت فيها الأمم المتحدة لن يتم تجديدها. وتقوم عمان بدور الوساطة بين الجانبين.وقال مسؤول في الأمم المتحدة لأسوشيتد برس "إنها فرصة لإنهاء الحرب، إذا تفاوضوا بحسن نية وضمت المحادثات أطرافا يمنية أخرى". وكغيره من المسؤولين تحدث مسؤول الأمم المتحدة شريطة عدم الكشف عن هويته.وذكر دبلوماسي سعودي للوكالة أن بلاده طلبت من الصين وروسيا الضغط على إيران والحوثيين لتجنب التصعيد. وقال الدبلوماسي إن إيران، التي أطلعت الحوثيين والعمانيين بانتظام على المحادثات، أيدت حتى الآن الهدنة غير المعلنة.وقال مسؤول حكومي يمني "التصعيد سيكون مكلفا على جميع الجبهات. الجميع مستعد للجولة التالية (من الحرب) إذا انهارت جهود الأمم المتحدة والمحادثات السعودية الحوثية".من جانبه قال، عبد الباري طاهر، المعلق اليمني ونقيب الصحفيين السابق، إن إحدى العراقيل هي أن المحاولات السابقة لحل المشكلة أعاقتها المصالح المتضاربة للقوى المشاركة في الحرب - السعودية والإمارات وإيران.وأضاف "لن تؤدي هذه المحادثات إلى نتائج ملموسة إن لم تشارك جميع الأطراف اليمنية في العملية".وقال محمد عبد السلام، المتحدث باسم الحوثيين وكبير مفاوضيهم، إن زيارات المسؤولين العمانيين إلى صنعاء تظهر جدية الحوثيين.وانتهت أحدث زيارة عمانية لليمن يوم الأحد الماضي.وأضاف عبد السلام "هناك أخذ ورد مع أطراف أخرى"، في إشارة واضحة إلى السعودية.وقال مسؤول بالأمم المتحدة إن الرياض وضعت "خارطة طريق مرحلية" للتسوية أيدتها الولايات المتحدة والأمم المتحدة.وأضاف المسؤول أن التحالف قدم في هذه الخارطة عددا من الوعود الرئيسية، من بينها إعادة فتح مطار صنعاء، وتخفيف الحصار المفروض على مدينة الحديدة.ويطالب الحوثيون التحالف بسداد رواتب جميع موظفي الدولة - وبينهم جنود وضباط الجيش - من عائدات النفط والغاز، وكذلك فتح جميع المطارات والموانئ الخاضعة للحوثيين. وقال مسؤول حوثي مشارك في المحادثات للوكالة إن السعوديين وعدوا بسداد جميع الرواتب.لكن الدبلوماسي السعودي قال إن سداد رواتب العسكريين مشروط بقبول الحوثيين لضمانات أمنية، من بينها إنشاء منطقة عازلة مع المناطق الخاضعة لجماعة الحوثي على طول الحدود اليمنية السعودية. وأضاف أنه يجب على الحوثيين أيضا رفع حصارهم عن تعز، ثالث أكبر مدينة يمنية. كما ذكر أن الرياض تريد أيضا من الحوثيين الالتزام بالانضمام إلى المحادثات الرسمية مع الأطراف اليمنية الأخرى.وقال المسؤول الحوثي إن جماعته لم تقبل أجزاء من الاقتراح السعودي، خاصة ما يتعلق منها بالضمانات الأمنية، وترفض استئناف تصدير النفط من المناطق التي تسيطر عليها الحكومة قبل سداد الرواتب.وذكر أن الحوثيين اقترحوا توزيع عائدات النفط وفق "ميزانية ما قبل الحرب". ويعني ذلك أن تتلقى المناطق التي يسيطر عليها الحوثيون ما يصل إلى ٨٠ في المئة من الإيرادات لأنها الأكثر اكتظاظا بالسكان، بحسب المسؤول.وقال الدبلوماسي السعودي إن الجانبين يعملان مع المسؤولين العمانيين لتعديل الاقتراح ليكون "مرضيا لجميع الأطراف"، ومن بينها الأطراف اليمنية الأخرى. وأكد مسؤول حكومي يمني لأسوشيتد برس أن ما يجري حاليا جعل الحكومة المعترف بها دوليا "بلا صوت".وأضاف أن المجلس الرئاسي الحكومي يخشى أن تقدم السعودية "تنازلات غير مقبولة من أجل التوصل إلى اتفاق". لكن التحالف اليمني المناهض للحوثيين لا يزال يشهد انقسامات داخلية، لذلك ليس لديه مجال للمناورة.وقال المسؤول اليمني "ليس لدينا خيار سوى الانتظار حتى نرى ما ستسفر عنه هذه المفاوضات".

البَيِّنَة الجَدِيدَة

جريدة يومية سياسية عامة مستقلة

(السنة الثامنة عشرة) العدد (٤٠٤٠) - الأربعاء - ١٨ - كانون الثاني - ٢٠٢٣

زوروا موقعنا على الانترنت:. WWW.albayyna-new.net

راسلونا عبر البريد الالكتروني:. Email :albaynanew@yahoo.com

العنوان:بغداد-شارع فلسطين-مقابل وزارة النقل-خلف مسبح حي المهندسين

رقم الايداع في دار الكتب والوثائق (٩٧٠) لسنة ٢٠٠٧ رقم الاعتماد في نقابة الصحفيين العراقيين (١٣٤)

للإعلان في الجريدة: ٠٧٩٠٦٣١٨١٠٩ ــ ٠٧٧٠٢٨٧٢٢٧٣ للاتصال بالادارة: ٠٧٨٣٠٧٨٠٧٤٨ هيئة التحرير: ٠٧٧٠٧٨٦١٥٠٥ ــ ٠٧٩٠٢٥٥٨٤٦٥

تنويـــه

إن حق الرَّد مكفول لكل من يريد أن يصوِّب أو يصحِّح معلومة وردت في خبر أو مقال ويعتقد أن فيها تجنيا او مغالطة إذا رغب في ذلك. وإن ديدننا هو احترام الرأي والرأي الآخر.

وجهة نظر

بالشتاء صنّعنا «اللبن»

حمزة مصطفى

كلنا نعرف ونعترف أن لدينا مشكلة بالصناعة الوطنية والزراعة الوطنيــة والكهرباء الوطنيــة. الكهرباء صــارت "مناصف" مرة وطنيــة ومرة ســحب. أما الصناعــة والزراعــة فقصتهما قصة "مشــريكة". المبــررات دائما جاهــزة بعضها صحيــح وبعضها الآخر. له أســباب وعوامل أخرى، جزء منها متداخل بين الفساد وســوء الإدارة والتخطيــط وعــدم وجــود منهجية ســليمة في التعامل مع ملف الأمن الغذائي، الذي بات جزءاً من الأمن القومي بــكل تفرعاته وتفاصيلــه وهي كثيرة ومتشــعبة. لكي لا أطيل عليكم وأتشــعب بـ "التنظير"، سوف أدخل في صلب الموضوع. عنوان المقال "بالشــتاء صنعنا اللــبن" يحيل بالضرورة إلى المثل المشــهور "بالصيف ضيعت اللبن" مما يحتاج إلى فك الاشتباك بين العنوانين.

مؤخرا قرأت خبرا أفرحني و "ضوّجني" في الوقت نفسه. الخبر هو ما أعلنته وزارة الصناعة نقلا عن مصانع ألبان أبو غريب التابعة للشــركة العامــة للمنتجــات الغذائيــة، وهي إحدى شــركات الــوزارة، بأن مصانع ألبان أبو غريب عادت إلى العمل بوتيرة عالية وجهود وكفــاءات عراقية، بحيث أن الطاقة الإنتاجية من الألبان تصــل إلى ١٥ طنا يوميا. وبينما لا يســعني القول الإ "رحمة من العزيز الجليــل" لجهة إمكانية تصنيع اللبن ومشــتقاته وطنيا، بدلا من إســتيراده من دول الجوار العزيــزة، فإنني في الوقت الذي أتمنى كما يتمنى السيد مدير المعمل بأن نحقق على أرض الواقع الشــعار الذي إفتقدناه وهو "صنــع في العراق"، لكني من جانب آخــر أقول هل من واجبات الدولــة صناعة الجبن المطبوخ بالعلب البلاســتيكية واللبن بأنواعه الرائب وأبو الكشــوة والشــنينة، إضافة إلى مُنتجات القشطة والزبد والدهن الحر؟. هذا ما يقوله نص الخبر الرســمي وليس أنا بالطبع. إنني وفي الوقت الذي أشد على أيدي العاملين في مصانع البان أبوغريب بزيادة الإنتاج كماً ونوعــاً، لكني من جهة أخرى أنظر إلى الموضوع من الزاوية الأهم وهــي هوية الدولة الاقتصادية، هل هي اشــتراكية تنحو منحى القطــاع العام في الإنتاج والتســويق والرعايــة، أم دولة إقتصاد سوق؟ حتى الآن هوية دولتنا بعد عام ٢٠٠٣ ضائعة بين الاشتراكي والخاص، حالها حال ضياع هويتنا الوطنية. أذكر في السبعينات وفي ذروة نشــاط الدولة الاشتراكي والقطاع العام آنذاك أنشأت الدولة ما سمي بمزارع الدولة. فماذا كانت النتيجة؟ مزرعة الدولة عبارة عن دائرة فيها شــعب وأقسام وصيانة وسيارات وموظفون ودوام وكتابنــا وكتابكم، بينما إلى جنبهــا مزرعة خاصة لفلاح بســيط مع عائلته وكــم رأس بقر وغنم. في نهاية كل موســم تخســر مزرعة الدولة ويجري تعويض الخسارة من موارد النفط، بينما يربح المزارع البسيط بحيث يشتري جرار عنتر أو بيكاب أو ربما يغير أثاث بيته. أضرب هذا المثل الواقعي لكي أوضح مخاطر انشــغال الدولــة بصناعة اللــبن، بينما تســتطيع ٥ عجائز من قضــاء أبو غريب نفســه صناعة لبن أبو الكشــوة وقيمر أفضل بكثير من مصنع وموظفين وبصمة و.. قله بالغ.

كاظم الساهر يعلّق على تأهل العراق إلى نهائي كأس الخليج

متابعة / البينة الجديدة

بــارك الفنــان كاظــم الساهر، الاثنين الماضي، تأهــل المنتخب العراقي إلى نهائي بطولة كأس الخليــج العربــي (٢٥) المقامة في البصرة.

وقال الساهر في منشور عبر فيســبوك، تابعته البينــة الجديــدة، "ألف مبــارك تأهــل منتخبنا الوطنــي الــى المبــاراة النهائيــة فــي كأس الخليج ٢٥".

وأضاف، "أســعدتمونا يا أسود الرافدين".

وتأهل المنتخب العراقي إلى نهائي بطولة كأس الخليــج العربــي (٢٥) بعد تغلبه على نظيره القطــري، بهدفــين لواحد.

إعفاء مدير متوسطة على خلفية "تجاوزه"

متابعة / البينة الجديدة

قــررت وزارة التربية، الاثنين الماضــي ، إعفــاء مديــر متوســطة فــي الكــرخ الأولى مــن منصبــه على خلفية "تجــاوزه اخلاقيات المهنــة". وقالــت الــوزارة فــي بيــان، إن "لجنــة تحقيقيــة تم تشــكيلها بتوجيــه من وزيــر التربية إبراهيــم نامــس الجبــوري للتحقيــق فــي حادثــة اطــلاق العيــارات الناريــة مــن قبل مدير متوســطة الشــباب للبنــين التابعة لتربيــة الكــرخ الأولى في احدى المناسبات الوطنية التــي أقيمت داخــل الحرم المدرســي".وأضاف البيــان أن "اللجنة أوصت بإعفاء المديــر مــن إدارة المدرســة ونقله الى مدرســة أخرى جــراء مخالفتــه الأنظمة والتعليمــات وعدم مراعاة السـلامة العامـة تجـاه الطـلاب والعاملـين فـي المدرسـة فضلاً عن اصدار عقوبــة (الإنــذار) بحقــه استنادا للمادة (٨) الفقرة ثانيــاً من قانــون انضباط موظفــي الدولــة رقــم ١٤ لسنة ١٩٩١ المعدل"، لافتاً الى ان "العقوبة ستكون أشــد في حال تكــرار ذلك مُستقبلاً".

رأي

خليجي ٢٥.. الفعل الحضاري

محمد عبد الجبار الشبوط

يؤســفني انني لســت على معرفــة كافية بالأمــور الرياضيــة، لكني اســتطيع ان ادرك ان اقامــة دورة كأس الخليــج هــذا العــام في البصرة حدث وطني كبير لا يمكن تجاهله او حتى التقليل من اهميته الرياضية والسياسية لاعتبارات كثيرك يتعلق بعضها بالبعد الخليجي للعلاقات الخارجية للعراق.

ما اســتطيع الحديث عنه هو ان نجاح العراق بإقامة خليجي ٢٥ يعكس بعضا من قدرات العراق والعراقيين الحضارية على المستويين المادي وغير المادي. فالملاعب الرياضية التي شــيدت بعد عــام ٢٠٠٣ تمثل انجازا ماديا حضاريا مهما ومؤشرا على ما يمكن تحقيقه في المجال المعماري مثلا.

كمــا ان روعــة التنظيم التي تجلــت في افتتاح الدورة تمثــل من جانبها انجازا تنظيميا واداريا وفنيا رفيع المستوى من نوع الانجاز الذي تحقق في دورة كأس العالم في قطر. كل هذا يقدم دليلا على ان بإمكان الانســان العراقــي ان يعــاود ســيره في طريق النهــوض الحضاري، الــذي كان اول السائرين فيه قبل اكثر من ستة الاف سنة.

والانســان هو العنصــر المحوري في المركب الحضاري المؤلف من خمســة عناصــر هي: الانســان والطبيعــة والزمــن والعلم والعمل. يســتطيع الانســان ان ينهض حضاريا اذا تحرك وفق منظومة قيم عليا قادرة على اســتثمار الطبيعة بالعلم والعمل، وقادرة على اقامة علاقات انسانية على اساس الحرية والعدل والمساواة.

صحيــح ان القــدرة الحضارية او المركــب الحضاري للمجتمــع العراقي تعرض للتــآكل منذ عقود بعيــدة اعتبارا من العصر العباســي الثاني (الخليفــة المتوكل ومــا بعده وصولا الى الاحتــلالات المتتابعة) الا ان هذا لا يعنــي انهيار هذه القــدرة بالكامل، او وصولها الــى الصفر الحضاري المطلــق، بل ان هناك الكثيــر من العناصر الماديــة والثقافية التي يمكن استثمارها في النهوض الحضاري الجديد.

لا اريد ان اقول ان انجاز خليجي ٢٥ يمثل نهاية الطموح والدرجة القصوى مــن الفعــل الحضاري، لكني اقــول ان هذا الانجاز دليل على ان الانســان العراقي قادر على الفعل الحضاري، ماديا وغير مادي.

وهذا يمثل ردا عمليا ملموســا على تعليقات يكتبها بعض القراء والتي تعبر عن اليــأس من قدرة العراقي على الفعل الحضاري. ليســت الــردود السلبية صحيحة، غاية ما في الامر انها تعبر عن احباط داخلي يعاني منــه كتابهــا. واذا كنت اجد بعض التبرير لهــذا الاحباط، لكني لا اجد تعميمه او الاصرار عليه مبررا او صحيحا.

ظهرت بعض الممارســات الســلبية التي يمكــن اعتبارها محدودة او فرديــة، ويمكــن معالجتها على المدى المتوســط او البعيــد. ومن هذه الممارســات محاولة بعض المواطنين الدخول الى الملاعب بدون تذاكر والفوضــى التي حصلــت في منصة الضيوف. لكن هذه ممارســات لا تصادر القيمة الاساســية للنجاح الحضــاري الذي حققه العراق في الــدورة الرياضية الخليجية ولا يصح تضخيم صورتها او المبالغة في دلالاتها السلبية فهي مما يحصل في كل الحالات المشابهة.

اكرر مرة اخرى عدم اعجابي بشــعار (بالــروح وبالدم نفديك يا عراق) الذي ردده بحماس الجمهور. اولا لأنه شــعار موروث من العهد البعثي مع اســتبدال كلمة (صدام) الواردة بالشعار القديم. وثانيا وهو الاهم ان محتوى الشــعار دمــوي وحربي وليس حضاريا او ســلميا. المحتوى الحضاري المنشــود يركــز على (البنــاء)، بناء العراق الجديــد حضاريا، وهــذا البناء لا يتم الا عن طريق العلم والعمل. وبهما تكتمل عناصر المركــب الحضاري. وهذا ما اتمنــى ان يتركز في اذهان الجمهور العراقي ووعيه. فيكون شــعاره (بالعلم والعمل نبني العراق). وهو محتوى لا يتركز في اذهان الناس عفويا انما يتم ذلك عبر جهد تبذله على نحو خاص المدارس.

شكراً للجهود التربوية

شــكراً اقولهــا مــن الأعمــاق الــى الملاك التربــوي لروضــة المــروج النموذجيــة فــي حــي المهندسين وفي المقدمة المديرة الســت (زينة خالــد الحيدري) والمعاونــات والمعلمات لما يبذلن مــن جهــود كبيــرة للارتقــاء بالمســتوى التعليمي وتنشئة جيل على وفق المعايير التربوية الصحيحة .. واسأل الله تعالى التوفيــق والســداد لــكل مــن يعمل لأجل خدمة هذا الوطن وشعبه العزيز.

الصحفي حسين السومري

والد التلميذ علي

لاعبة كرواتية مشهورة تغازل رونالدو: «مغرمة به منذ الطفولة»

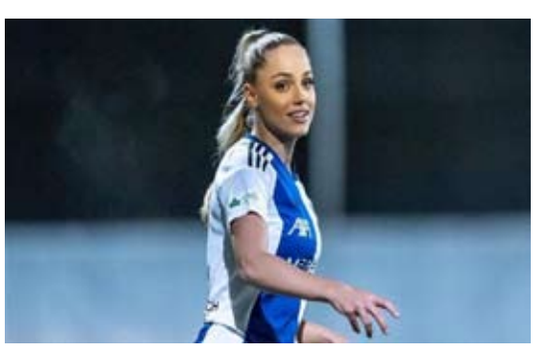

قالت لاعبة كرة القدم الشــهيرة "انا ماريــا ماركوفيتش"، أنها مغرمة باللاعب البرتغالي كريستيانو رونالدو منذ طفولتها.

وأوضحــت ماركوفيتــش، (٢٣) عاماً أنها تحــب الــدون لاعب نادي النصر من مرحلة الطفولة، مؤكدة أنها لاتزال تحبه حتى الان.

وانــا ماريــا ماركوفيتــش كرواتية (مــن مواليــد ٩ نوفمبر ١٩٩٩) هــي لاعبة كرة قدم وتلعــب كمهاجم لنادي الدوري للســيدات السويسري الممتاز جراسهوبر والمنتخب الكرواتي.

الاحتفــالات الشعبيّــة بفــوز فريقنــا الكــرويّ علــى قطــر تعــمُّ مُــدن العــراق

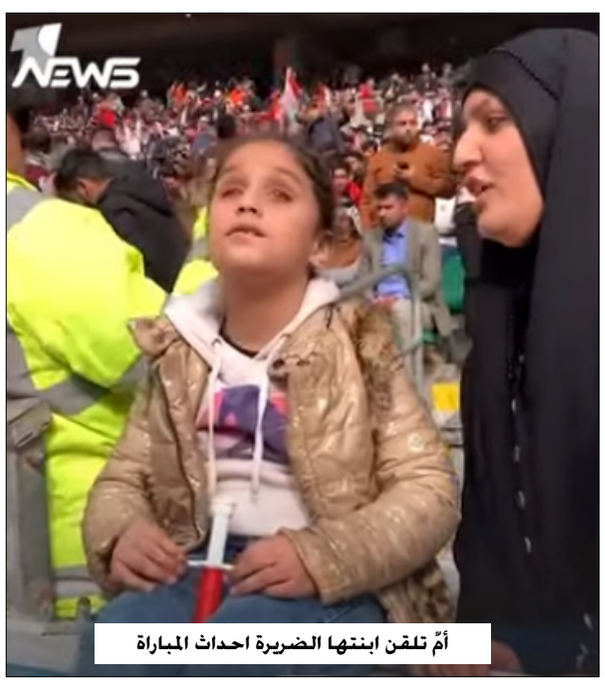

أمّ تلقن ابنتها الضريرة احداث المباراة